AKTUEEL CB NIEUWS

Kappa ?

ONAFHANKELIJKE CB-KRANT
verschijnt elke veertien dagen

PRIJS: NEDERLAND: fl. 1,75
BELGIE: Fr. 25

Verantw. Uitg. M.A. Sieron
Uitg. Drukk. UNIVERS - Merelbeke

Redaktie NEDERLAND Zijdstraat 14
1431EC Aalsmeer Tel. 02977-25676

Redaktie BELGIE: UNIVERS
Hundelgemsesteenweg 310
9220 MERELBEKE

Tel. 091-30.09.09 - Telex 11680

27 MC

2e Jaargang Nr. 2   Januari 1981

CB GESCHIL OPGELOST MET STENGUN...

Een onenigheid tussen twee CB-ers leidde afgelopen week in een klein plaatsje in de nabijheid van het Groningse Veendam tot een tragedie dat zijn weerga niet kende.

De moeilijkheden tussen deze communicatie-amateurs zouden al zijn ontstaan tijdens de jaarwisseling. De 31 jarige H.K. heeft, naar het schijnt, de ouderjaarsavond doorgebracht aan de bak in gezelschap van zijn verloofde. Tot spijt van zijn buurman, de 52 jarige G.F.v.W., die nogal wat storing op zijn televisie kreeg door de nachtelijke zendactiviteiten van zijn naaste bewoner.

Op het verzoek om op te houden met zenden antwoordde H.K. met een nonchalant: "Ach, loop naar de hel."

Deze opmerking kwam G.F.v.W. zo hoog te zitten dat na allerlei kleine pesterijtjes over en weer, de climax bereikt werd.

Het was in de nacht van maandag op dinsdag dat de 52 jarige CB-er zijn bed verliet, stil de trap afsloop en met snode plannen naar het schuurtje in zijn achtertuin liep. Als wapenverzamelaar had hij de beschikking over een uitgebreide collectie jachtgeweren, pistolen en ook een stengun...

Met de ruzie van de afgelopen tijd in zijn achterhoofd pakte hij de stengun en stierde woedend op de wagen van de zojuist - van een feest - terugkerende buurman af. Hij schoot, en schoot nog eens... en weer... Als door een wonder deed zich geen ongeval voor, maar de auto was doorzeefd met kogels. Alle banden waren lek en de linkervoorruit lag aan diggelen.

Hevig opgeschrikte buurtbewoners belden de politie die de volledig overspannen man vastnamen.

Het psychologisch profiel van een verwrongen geest !

EERSTE 900MC BAKKIE !

Hilversum, december.
Veronica's Lady Mispoes in conversatie met Tinus Tokkel (alias Jan Moriën), over de 900Mhz. De introductie van de eerste set handy-Talkies, zoals ze genoemd worden, vond plaats in het radio programma "Staande Bij".

Het betreft hier een ontwikkeling van het Amerikaanse Motorola Concern, die naast de ontwikkeling van zend/ontvangers tal van uitvindingen met betrekking tot hoogfrequent componenten (transistoren), op haar naam heeft gebracht.

In de laatste uitzendingen van "Staande Bij" kwam diverse malen het onderwerp van deze mogelijke nieuwe CB-frequentie aan de orde. Engeland zal waarschijnlijk als eerste land in Europa een gedeelte op de 900MC-band inruimen voor CB-uitzendingen. De 27Mhz.-band zal in Engeland waarschijnlijk niet worden vrijgegeven.

Vast kwam te staan, door woordvoerders van de PTT, dat het vrijgeven van de 900MC-band voor Nederland op z'n vroegst in 1982 te verwachten valt. Ook de RTT (België) neemt een gelijkluidend stanpunt in.

KAPPA-LADY MARTINE

IN DIT NUMMER o.a.:

* DE MAGISCHE WERELD DER SATELLIETEN: de eerste communicatie-satelliet is reeds in werking.

* S.O.S. ITALIE: De hulp van CB-ers en CB-organisaties bij de aardbeving in Italië.

* MEER RUIMTE OP 900MC: Toekomst van deze nieuwe Citizen Band belicht door Willem Bos (voorzitter van de N.C.F.)

* NIEUW BEGIN VOOR RADIO CAROLINE: Een exclusief interview met een van de directeuren achter de schermen van deze populaire zeezender.

* FEDERATIE IN OPSPRAAK... Of hoe een droomfederatie kan ontstaan.

* INTERVIEW MET DE N.C.F.: "Kappa?" spreekt met Willem Bos.(deel I). Visie en standpunten over CB, van deze Vereniging in een serie van 3 afleveringen.

* B.CB.A. BESCHULDIGD VAN FASCISME.

PERSCONFERENTIE PIRATENBOND (N.O.P.B.) De strijd van deze bond tegen ongeregeldheden en wanorde op de CB-kanalen.

CB-station meldt als éérste:

"VLIEGTUIGCRASH"

EEN NUTTIG HULPMIDDEL MISBRUIKT VOOR EEN MACABERE GRAP

Enkele dagen geleden werd de controletoren van Melsbroek en Koksijde opgeschrikt door een radiobericht op 27Mhz. met de paniekmelding dat er een vliegtuig neergestort was op het grondgebied van Roeselare. Dit bericht werd doorgegeven op de Engelse manier *MAY DAY* via het CB-noodkanaal 9. Een kanaal dat nog steeds niet officieël erkend is. Een groot alarm werd geslagen door de officiële diensten, ziekenwagens, brandweer, politie en zelfs een helicopter steeg op uit Koksijde om de nodige hulp te verlenen. Zelfs enkele vliegtuigen op een hoogte van 4.000 meter hadden de roep *May Day* onderschept en gaven die door naar Zaventem. Enige tijd later werd de hele zaak afgelast en beschouwd als een misplaatste grap. De oproeper bleef onbekend, doch de Rijkswacht stelde een onderzoek in. Verschillende CB-ers kregen een bezoek en de Rijkswacht dwong (zonder een geldig huiszoekingsbevel) de eigenaren van CB-toestellen hun apparatuur af te staan.

AFPERSING BIJ RIJKSWACHT OPTREDEN !

Dat deze en andere grappen beteugeld moeten worden is een feit. Doch het praat het optreden van de Rijkswacht bij dit onderzoek niet goed. Er werd melding gemaakt van afpersingspraktijken en een uiterst brutaal optreden door de Rijkswacht van Roeselare.

STORM IN EEN GLAS WATER

De Rijkswacht ontkent de haar tenlaste gelegde feiten. Zij beschouwen deze zaak als *EEN STORM IN EEN GLAS WATER*. Die versie wijkt dan ook 100% af van de door de dagbladpers medegedeelde feiten. De visie van de Rijkswacht luidt als volgt: *Enkele Rijkswachters werden naar een paar CB-stations gestuurd, die in aanmerking kwamen voor controle, tengevolge van dit voorval. De eigenaars van deze toestellen werd gevraagd of hun toestellen gecontroleerd mochten worden. Het resultaat van de controle was dat geen van deze CB-ers met een zeer zwaar vermogen uitzonden. Van een inbeslagname was helemaal geen sprake.* Tot zover het relaas van de Rijkswacht.

SAMENWERKING

Dat deze *grap* moet worden toegeschreven aan iemand met een labiele geest met een misdadige inslag, is een feit. Naar aanleiding van het gebeurde rijst echter de vraag: Hoe kunnen bevoegde diensten waarde hechten, aan een oproep via een noodkanaal, dat door deze diensten niet erkend wordt, althans niet officieël? Deze diensten zijn immers ook niet bereid om met georganiseerde clubs een goed en samenwerkend geheel te vormen ! Wil men dergelijke misplaatste *grappen* voorkomen, dan is er wél samenwerking nodig en dit dan op een degelijke basis !

CB-DISCIPLINE

Bestaat dat nog ?

Momenteel liggen er zowat 600.000 klachtenbrieven bij de RTT, waaruit blijkt dat er dringend wat moet gedaan worden aan de discipline onder de verschillende CB-ers. Tevens moeten zij op een behoorlijke manier wegwijs worden gemaakt in de bestaande reglementering.

Uit Affligem vernamen we dat eerdaags in het Belgische Staatsblad de statuten zullen verschijnen van de nog maar pas opgerichte *Syndicale Organisatie ter bescherming van de 27Mhz.-zendamateurs,*

(Vervolg op pagina 7)

beste lezers, lieve lezeressen.

DE REDACTIE VAN " KAPPA?" WENST U EEN VOORSPOEDIG TOKKELJAAR !

De discussie over de 900Mhz. is flink op gang gekomen, schreven we in de vorige "Kappa?". Dat bleek ook afgelopen week toen we *fietsend* over de bak op kanaaltje 3 een QSO-tje opvingen. Het betrof een gesprek tussen drie stations, die we voor het gemak even A, B en C zullen noemen:

Is er nog iemand staande bij voor de A?

Ja okee, de B hier aan deze kant. Kom d'r eens uit A.

Een goeie morgen B. Alles goed op jouw lokatie?

Ja dat is honderd procentjes A. Alleen kan ik je moeilijk meer nemen, want er zit een breaker op de lijn.

Laat hem er dan maar even uitkomen.

Okee, de breaker kom er eens uit voor de B.

Ja, de breaker aan deze kant is de C en ook een goeie morgen.

Okee C. Zeg d'r zit nogal wat QRM op de bak vanmorgen. Is dat op jouw lokatie ook zo?

Ja dat klopt hè. We moeten nodig nog een paar kanaaltjes er bij hebben.

Dat is genomen. Ze kunnen alleen veel beter de 900Mhz vrijgeven jôh, want veertig kanalen krijgen we toch nooit. Breaky, breaky.

Ben jij gek! We zijn niet voor niets 27MC-ERS. We moeten gewoon blijven vechten voor veertig kanalen.

Break!

Ja, wie is die breaker?

De A nog even aan deze kant. Ik hoorde jullie tokkelen over meer kanalen en 900Mhz. enzo, maar volgens mij zijn die bakken op 900Mhz. veels te duur. Niet te betalen gewoon!

Kappa! Dat is genomen. Maar ik denk dat dat wel mee valt A. Alleen de rijkwijdte hè. Je komt er de straat nog niet mee uit!

Aldus de 27MC-ers die we onlangs hoorden op de bak tijdens deze interessante tokkel. Het zou te ver voeren om het gehele gesprek hier af te drukken. Maar we kunnen eruit concluderen dat er wat aan de hand is: DE KANALEN ZIJN TE VOL, ER HEERST ONENIGHEID OVER WEL OF NIET 900Mhz., OF HET UITBREIDEN VAN 22 NAAR 40 KANALEN OP DE 27MC.

Typerend voor de discussie is een brief van het N.CB.F. die we wisten te onderscheppen en in exclusiviteit in onverkorte vorm hieronder afdrukken. De brief werd verzonden op 20 november 1980 en is ondertekend door Dhr. A. van Beest, Dhr. Ant. Hermans, Dhr. G. Pierlot en Mevr. J. de Jong, namens het bestuur van de Nederlandse Citizens Band Federatie. Hier volgt de inhoud:

Wij, de Nederlandse Citizens Band Federatie willen hen een en ander onder Uw aandacht brengen. De N.CB.F. heeft op 4 en 5 oktober 1980 in Hilversum het Europese congres georganiseerd (E.CB.F. congres)

De Europese Citizens Band Federatie heeft een resolutie aangenomen die luidt: 40 kanalen in alle modulaties, vrij doorgaand verkeer in heel Europa, met een goed gekeurd apparaat van land van herkomst.

Zie bijlage, getekend door alle voorzitters van de aangesloten landen.(wegens gebrek aan ruimte zullen wij dit niet plaatsen, maar het ligt ter inzage op de redactie. RED.)

Nu komt het hete hangijzer, de Nederlandse PTT doet maar, hoe kan het ook anders met de monopoliepositie die de PTT heeft in Nederland. Het gaat over de 900Mhz., een waardeloze frequentie voor communicatie zoals wij die beoefenen. Ook Europees, tijdens het E.CB.F. congres, is het plan van tafel geveegd. Over de 900Mhz. kun je alleen zicht bereik werken, nu daar heb je geen dure 900Mhz. zender voor nodig, die kosten ca. Fl 2.000,- of ± 30.000 Fr.

Wij vragen betrokken te worden in gesprekken over onze hobby, niet zoals in het verleden, dat wij overal buiten worden gehouden, het gaat over ons 27MC-ers, dus EIST U a.u.b. van de PTT dat wij er bij worden betrokken in het totaal overleg van het begin tot het eind. En laat ons niet opgescheept zitten met een waardeloze 900Mhz. De PTT, de radio-controledienst in Groningen, moet ophouden met valse geruchten zonder inhoud te verspreiden, via radio, TV en/of dagbladen. En ze mag ons zeker niet met iets opschepen waar we niet om hebben gevraagd.

Wij vragen om uw bemiddeling, dwing de PTT om met ons om de tafel te gaan zitten, want reageren op brieven doen ze ook niet, wij wachten al 7 maanden op een antwoord van een schrijven van ons aan de staatssecretaris, Dhr. Koutstaal en Dhr. Meeuwensen.

Wij, de Nederlandse Citizens Band Federatie, hopen dat U wilt bemiddelen en dat we tot een gesprek komen met de PTT en de staatssecretaris, voor dat het te laat is.

Hopende binnenkort iets van U te vernemen verblijven wij,

Hoogachtend,

Het Bestuur N.CB.F.

Bijlage: 2 copiën van de laatste brieven door ons verzonden aan staatssecretaris Mevr. Smit-Kroes, en hoofd van de PTT, Dhr. Koutstaal.

Tot zover de brief van de N.CB.F. die wij wisten te onderscheppen. De inhoud ervan spreekt voor zich verder commentaal lijkt ons overbodig.

Behalve dat, zo denken wij, er waarschijnlijk flink wat reacties op zullen komen. Maar dat is alleen maar goed. We zullen proberen in onze komende nummers vóór en tegenstanders van de 900Mhz. aan het woord te laten. Je kunt er in deze "Kappa?" trouwens al het een en ander over lezen in een interview dat wij hadden met Willem Bos.

Een man met vriend en vijand, zoals dat vaak gezegd wordt.

Lees over het ontstaan van de N.CB.F., het blad Break Break en meer. Een interessant artikel over een interessante persoonlijkheid. Van harte aanbevolen.

Tot over veertien dagen.

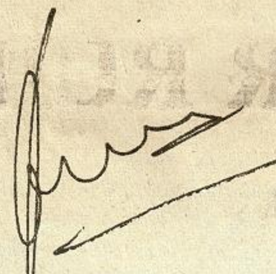

Peter Teekamp

Jo Durand

TWEEWEKELIJKS 'VERSCHIJNSEL'

AVONTURIER
TEGEN WIL EN DANK

Jo Durand. 80 bladzijden geinige avonturen voor slechts *fl* 2,75 of 39 Fr.

Verkrijgbaar bij elke tijdschriften-handelaar.

Smogwolk boven autobaan

ST.-NIKLAAS,-november.
Een sterk geconcentreerde gaswolk, die boven de autobaan Gent-Antwerpen hing, was zo verstikkend dat verschillende automobilisten hoestbuien en hoofdpijn overhielden. De automobilisten moesten ter plaatse zelfs met groot licht rijden.
Door een windstille periode was een wolk van fabriekssmog laag boven het landschap komen te hangen, en veroorzaakte allerlei ongerief op de ademhalingsorganen.
CB-er Norbert Leemans maakte melding van de smog-wolk op kanaal 9 waarna iemand anders de Rijkswacht van St.-Niklaas waarschuwde. Korte tijd later onderzocht een luchtmeetwagen van het Bayer concern de luchtverontreiniging op die plaats.
Gebleken is dat, afgezien van het feit dat de smogwolk wat hoofdpijn, tranende ogen en hoestbuien veroorzaakte, er toch geen sprake was van ernstige vergiftige luchtbestanddelen in de smogwolk.
Enkele uren later stak de wind op en was de smogwolk 's middags weer verdreven.

Kappa ?
AKTUEEL CB NIEUWS

"KAPPA?" is een uitgave van: Uitgeverij-drukkerij Univers te Merelbeke en verschijnt om de veertien dagen.

EINDREDACTIE
Peter Teekamp voor Univers - Merelbeke

HOOFDREDACTIE Nederland:
Peter Teekamp

HOOFDREDACTIE BELGIE:
Jean Verhaest

MEDEWERKERS:
Jeannette Tas, Mike Williams, Aëronaut, Josse Jansen, Pionier, John de Winter, Willem van de Brink, Carrie 2, Antoon Vermeulen, 1 BE 66, Gerard Waverinks, Rombaut, Carla Hoogesteijn, Smith, Jan Tol, AK7.

FOTOGRAFIE:
Eric van het Reeve, Josse Jansen, Peter Teekamp, Jan van Breenen.

ILLUSTRATIES:
Guus van Eijck, Remco de Hundt

TECHNISCHE ADVIEZEN:
W. Eelderink, S. Karamanolis

ADVERTENTIE EXPLOITATIE:
"Kappa?" Nederland.
Tel: 02977-25676 of 08342-2364
Voor België
Hundelgemsesteenweg 310
9220 Merelbeke - tel. 091/30.09.09
Telex: Dewatex 11680

REDACTIE ADRES:
Hundelgemsesteenweg 310
9220 Merelbeke - België
Tel. 091/30.09.09
Zijdstraat 14 - 1431 EC Aalsmeer
Nederland - Tel. 02977-25676

ABONNEMENTEN:
Jaar: *Fl*39,- of 290 Fr.
Halfjaar: *Fl*20,- of 570 Fr.
(Nederland)
Amro-Bank Groenlo
Rek. nr. 41.95.976 t.n.v "Kappa?" abonnementen-administratie.
Giro v/d bank: 804207
(België)
Rek. nr. 290-0198782-50 t.n.v. Univers - Merelbeke
Correspondentie over abonnementen uitsluitend via een der redactie-adressen.

LOSSE VERKOOP
Via Aldi Press - De Meern (NL)
Prijs per nummer: *Fl*1,75

Via Persagentschap - Brussel (B)
Prijs per nummer: 25Fr.

ADVERTENTIE TARIEVEN :
Op aanvraag verkrijgbaar
(België) 091/30.09.09
(Nederland) 02977-25676

TELEFONISCH ACQUISITIE BUREAU (T.A.B.)
Lorentzkade 344 - 2014 CJ Haarlem
Telf. 023-247020 en 247030
Ruud de Graaf en Ton de Hoop

27 MC

Overname van artikelen uit deze uitgave kan vrijelijk geschieden, mits bronvermelding en toezending van het gepubliceerde werk.

DE MAGISCHE WERELD VAN DE SATELLIET

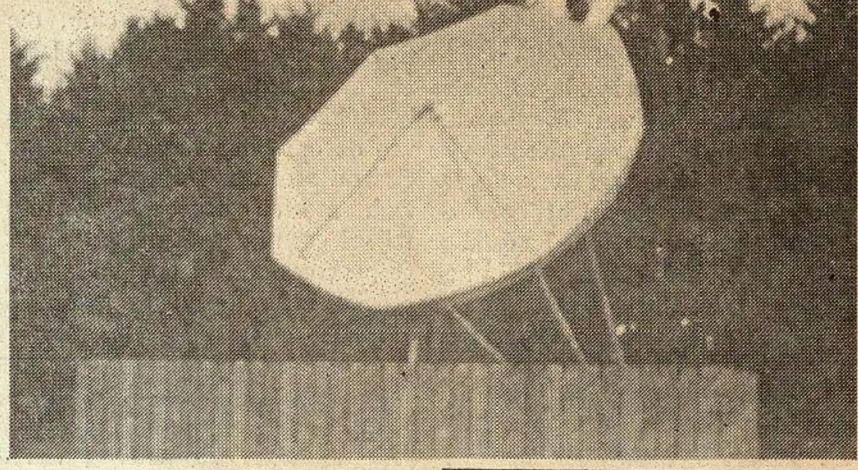

Een particuliere satelliet ontvangst-antenne. Heeft U een plaatsje?

WESTAR 1

Voor Europa is de Radio en TV-satelliet nog steeds toekomstmuziek. Maar in de Verenigde Staten van Amerika hangt al zo'n ding aan de hemel.

Deze satelliet draait op een hoogte van circa 72.000 kilometer met de aarde mee, met dezelfde snelheid als waarmee de aarde om haar as draait. Ten opzichte van de aarde staat hij dus stil, net als een ster.

MEER PROGRAMMA'S

Deze radiosatelliet verbindt de belangrijkste radiostations in de U.S.A. met elkaar. Elk radiostation kan via de satelliet een keuze maken uit de programma's van andere radiostations. Er is genoeg keus, want het aanbod is wel bijzonder groot.

Meer dan 200 commerciële en niet-commerciële radiostations in de U.S.A. en Puerto Rico werken al met de WESTAR 1 satelliet en wisselen onderling programma's uit. Ook is er een volledig nieuwsnet (coast tot coast) tot stand gekomen met behulp van deze satelliet. Het is nu in principe mogelijk, dat alle radiostations in de U.S.A. de nationale nieuwsuitzendingen rechtstreeks kunnen weergeven.

VOLLEDIG STEREO EN HIFI

Een belangrijk voordeel is ook, dat alle programma's nu in Hifi en Stereo kwaliteit onderling tussen de radiostations kunnen worden uitgewisseld. Dit was ook een van de belangrijkste doelstellingen die men met WESTAR 1 wilde bereiken.

DISCUSSIE

Met de komst van deze radiosatelliet is er tevens al een enorme discussie ontstaan, ten aanzien van de vervlakking die optreedt bij de regionale en lokale radiostations. Het programma aanbod is namelijk zo overstelpend groot geworden, dat de inspanningen en interesse van laatstgenoemde radiostations om nog nieuws en evenementen uit de regio uit te zenden, sterk gedaald is.

Animatie-tekening van de WESTAR 1 satelliet met twee verschillende grondstations.

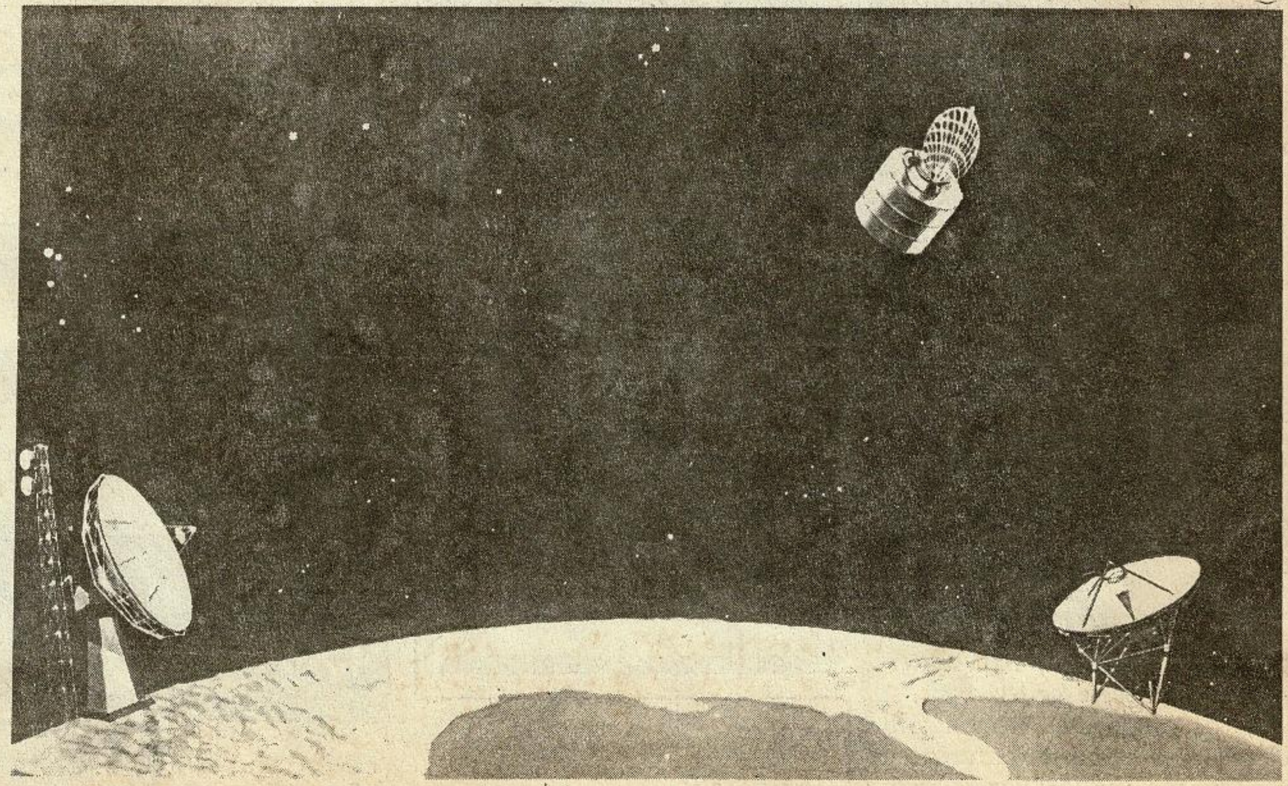

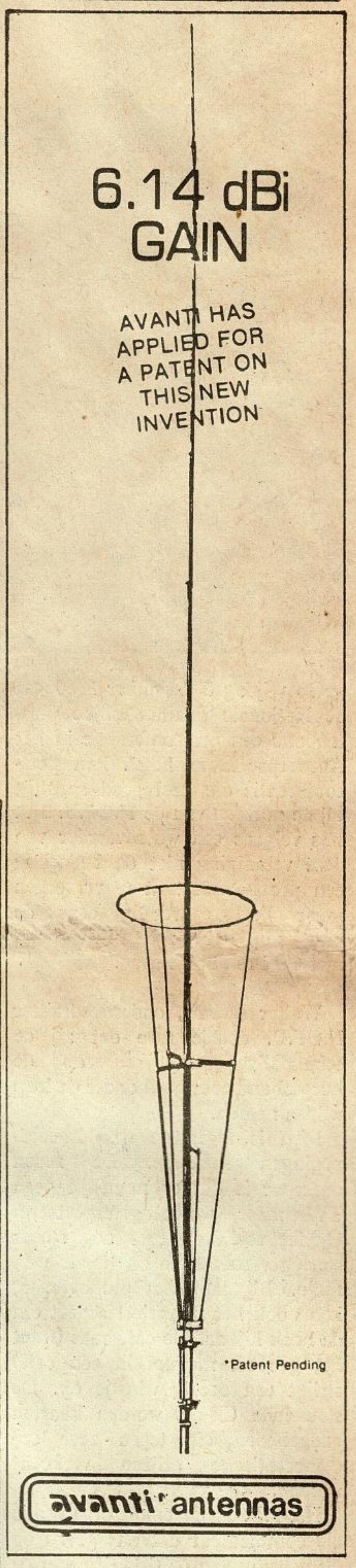

N.C.F.-VOORZITTER WILLEM BOS:

"VEEL MEER RUIMTE OP 900Mhz."

Wat is uw visie op de 900Mhz.?

We hebben al 900Mhz apparatuur besteld. Die is er natuurlijk nog niet in de CB-uitvoering. In Japan wordt die apparatuur al gebruikt in de mobilofoonbanden en in Amerika trouwens ook. We hebben die apparatuur besteld in overleg met de PTT. We krijgen daarvoor ook een machtiging van de PTT om nu al te gaan werken op 900MC. Waarom namelijk, nou U zei net zelf al DX-en is niet mogelijk en je hoort allerlei verhalen al van mensen: dit is niet mogelijk en dat kan niet. Het punt is dat niemand in Nederland nog ooit heeft gewerkt op 900MC. We gaan apparatuur gebruiken overeenkomstig de norm zoals die waarschijnlijk zal gaan worden en dat is waarschijnlijk zelfs 25 Watt! En daar gaan we in de praktijk mee werken om te zien wat men er straks van kan verwachten. Nederland is voorzitter van de C.E.P.T en zij gaan 25 Watt voorstellen in de vergadering die de aangesloten landen binnenkort zullen bijwonen, op dit punt.

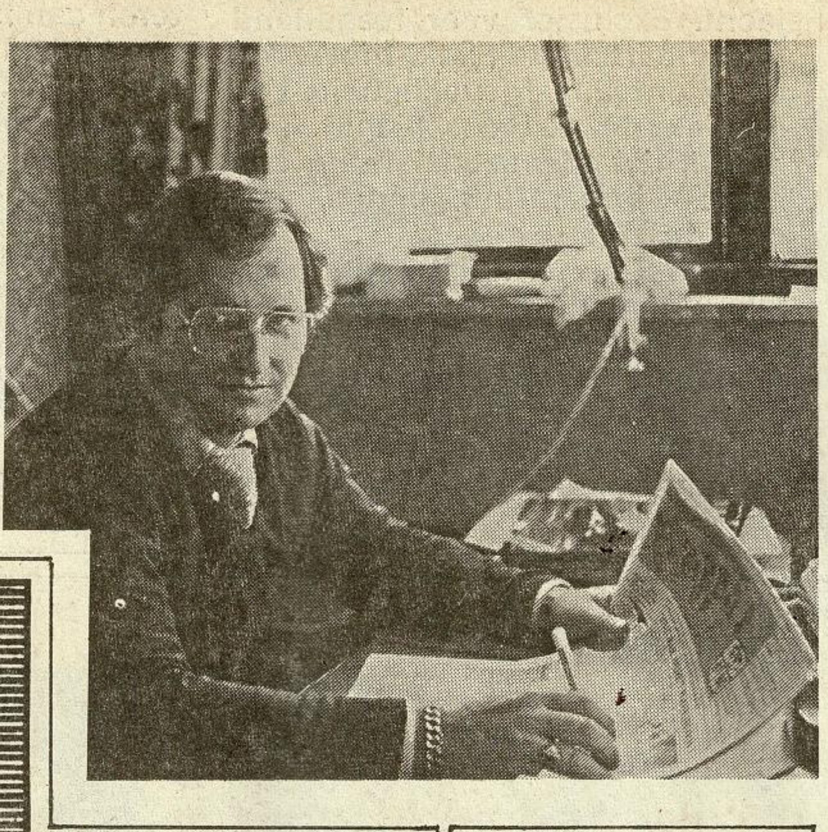

Wat zijn eigenlijk de voordelen van de 900Mhz.?

Het toenemen van het storingsprobleem door de 27Mhz.-apparatuur is de reden dat men in hoofdzaak een andere frequentie wil hebben voor de CB. Er zijn namelijk steeds minder mensen die zich aan die half watt norm houden. En dan kun je wel keihard blijven roepen dat de radio's en de TV's niet deugen omdat ze in de buurt van een zender niet goed meer werken. En daar heb je dan ook helemaal gelijk in. Maar het is een verdomd moeilijke zaak om fabrikanten te verplichten hun apparatuur te immuniseren, dat hangt weer samen met allerlei E.E.G. bepalingen. Maar zelfs al zou dat lukken, dan zit je nog met allerlei apparaten die dat niet zijn.

De frequenties op de 900MC zijn zo hoog, dat je daar absoluut geen last meer hebt van laagfrequent inpraten. Ook niet met AM modulatie. Ook de kans van storing op de televisie is nagenoeg helemaal weg. Ook behoren richtantennes hier tot de mogelijkheden en bovendien zijn die antennes natuurlijk stukken kleiner. Dan is het ook nog zo dat er op die 900MC veel meer ruimte is. Nou, dat dat zijn zo een aantal voordelen. Over de nadelen kan ik het volgende zeggen: voor mobielen bijvoorbeeld wordt het een stuk lastiger, omdat je op die hoge frequenties met allerlei reflecties zit. Maar hoe dat allemaal weer uitpakt met 25 Watt zullen we allemaal nog moeten vaststellen. In principe kom je dus ook niet verder dan de horizon, na die horizon is het dan ook definitief afgelopen.

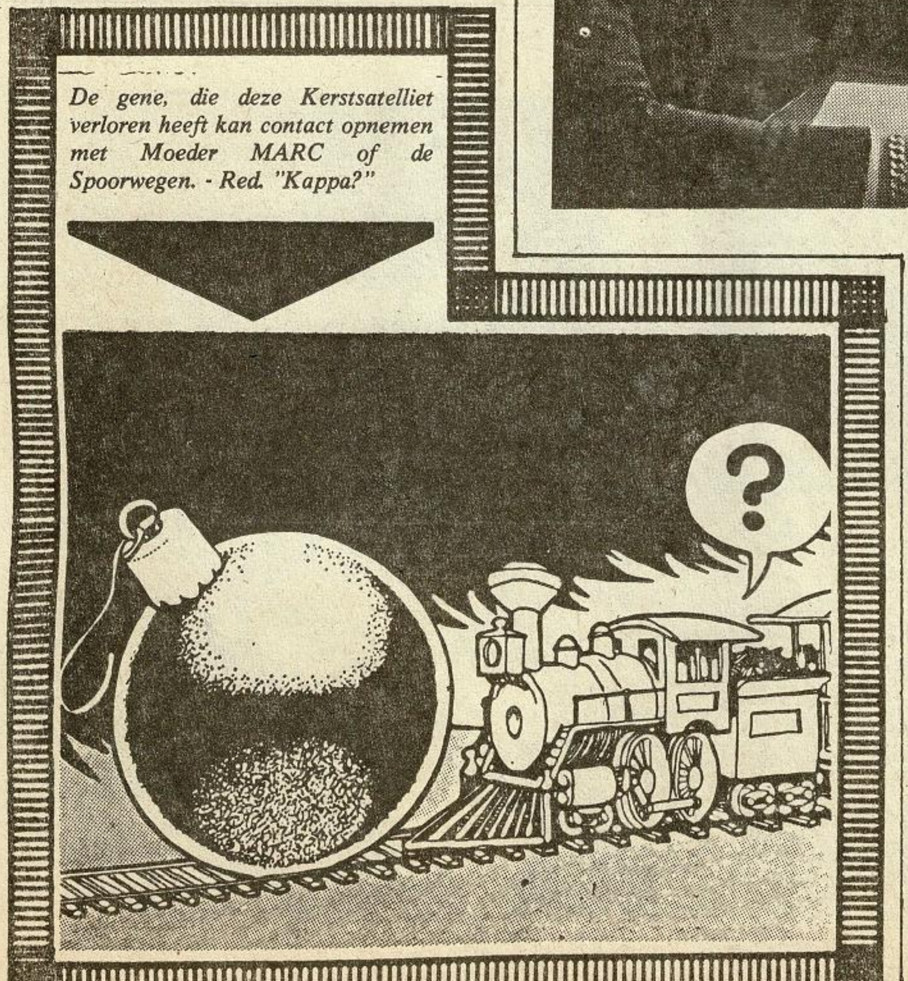

NU HET *ORIGINELE*

RADIO CAROLINE

T-SHIRT

BESTEL NU!

Voor het te laat is.

Verkrijgbaar in de maten M-L-EL.

Stuur *fl* 15,- of 225 fr. (incl.

Carl de Jong Productions
Postbus 725 - Arnhem
Nederland

WIJS WEZEN "KAPPA?" LEZEN!

FEDERATIE IN OPSPRAAK WENST INSPRAAK (PERSCONFERENTIE)

De gehele persconferentie was in feite een trieste bedoening. Behalve de redactieleden van CB-magazine en "Kappa?", waren slechts vier persmensen in de zaal aanwezig. De persconferentie ingericht door de Federatie van Nederlandstalige CB-ers en Verenigingen VZW., had tot doel bekendheid te geven aan de doelstellingen van deze club, die tijdens de vraaggesprekken bleek, nog over geen aangesloten leden te beschikken. Hoe nobel het streven van de oprichter van deze nieuwe Federatie ook moge zijn, hij zou toch moeten begrijpen dat hij vrijwel geen kans van slagen heeft gesprekspartner te worden van de officiële instanties. Zoals door PTT Minister Willockx is voorgesteld, zal dit voorbehouden moeten zijn aan de grote bekende CB-verenigingen, en niet aan een Federatie zonder leden.

Tijdens de persconferentie van de F.N.C.B.V. werd een trofee uitgereikt aan de heer Poma, als erkenning voor het belangrijk streven van deze politieker inzake de vrijmaking van de CB en de radio in het algemeen.

Uit het dankwoord dat de heer Poma tot het bestuur van de F.N.C.B.V. richtte benadrukte hij trouwens nogmaals zijn visie met betrekking tot vrijmaking van de regionale radio.

De F.N.C.B.V. was enkele dagen tevoren reeds in opspraak gekomen tijdens een persconferentie belegd door de N.O.P.B. (Nationale Onafhankelijke Piratenbond). Daar werd beweerd dat de nieuw opgerichte Federatie gewoon een afscheuring zou zijn van de Piratenbond.

K1

PERSCONFERENTIE PIRATENBOND

Op vrijdag 5 december 1980 gaf de Nationale onafhankelijke piratenbond een persconferentie in het Antwerpse Doxx hotel. Een persconferentie die heel goed aansluit bij de normen van de N.OP.B. Het was volgens een woordvoerder van deze vereniging niet de bedoeling een propagandastunt te verzorgen maar heel eenvoudig eens de puntjes op de i te zetten in verband met CB in het algemeen.

Walter Daems, onder-voorzitter N.OP.B. deelde mee dat zij de schandalige praktijken op de burgerband eens goed onder de loep wilden nemen.

Men is tegen de wereldrecordpogingen *tokkelen.* De reden daarvoor is dat er namelijk geen TVI meer wordt gerespecteerd. Omdat veel amateurs nog steeds storing veroorzaken op televisie en radio. Bij zulke recordpogingen, komt ook het financieël aspect om de hoek kijken. De café-baas (want het gebeurt meestal in een café) strijkt een aardig winstje op. De steunende CB-ers worden kaarten aangeboden, die tegen zeer ondemocratische prijzen verkocht worden.

N.OP.B. is de enige organisatie die commentaar durft te geven op dit gebruik van de CB. Een van de regels die zij verlangen van de gebruikers van de 11m-band is: *Gebruik en blijf verder de Q-code gebruiken.* Uiteraard wel de officiële en niet de zelfgemaakte. Zoals: QRBlaffer, voor hond en waterval voor douche, etc...

De onafhankelijke Piraten of Blauwhelmen, zoals zij genoemd worden, zijn beschaamd een dergelijke code te horen op de band. Neem een voorbeeld aan de Noorderburen in verband met deze codes.

De CB-magazines worden ook op het matje geroepen. Omdat zij de Burgerband afschilderen, op een manier die verre van de realiteit staat. Zij ontvluchten deze realiteit omdat zij gesteund worden door de grote maatschappijen die hun brood verdienen met het vervaardigen van zend/ontvangers. Indien zij volgens de N.OP.B. de werkelijkheid zouden afdrukken, zou de verkoop van de *bakskes* zienderogen verminderen.

Op gerechtelijk vlak werd de procureur des Konings van Antwerpen op de hoogte gesteld van het feit, dat een aantal mensen zich bezighouden met het versturen en vervaardigen, van QSL-kaarten met een sterk pornografisch karakter. Het ligt zeer zwaar op de maag van de Piratenbond dat dergelijke kaarten vrij in omloop zijn. De Piratenbond vindt het wenselijk dat jonge CB-ers er niet mee geconfronteerd worden.

Ook ten aanzien van het wegverkeer werd een opmerking gelost door de Blauwhelmen. De Noorderburen hebben reeds een versoepeling van een wet gevraagd en ontvangen in verband met vossejachten. Deze jachten monden soms uit in je reinste rodeostijl. Op de Kalmthoutse Heide moesten ouders hun kinderen verwijderen om een bloedbad te voorkomen.

De heer Daems, verklaarde in zijn slotwoord van de persconferentie: *De Nationale Onafhankelijke Piratenbond, blijft verder strijden tegen de wanordelijkheden op de Burgerband. Zij zal blijven vechten voor een propere 11m-band, ofwel terug gaan naar de illegaliteit.*

vossen-
jagers
van
Nederland:

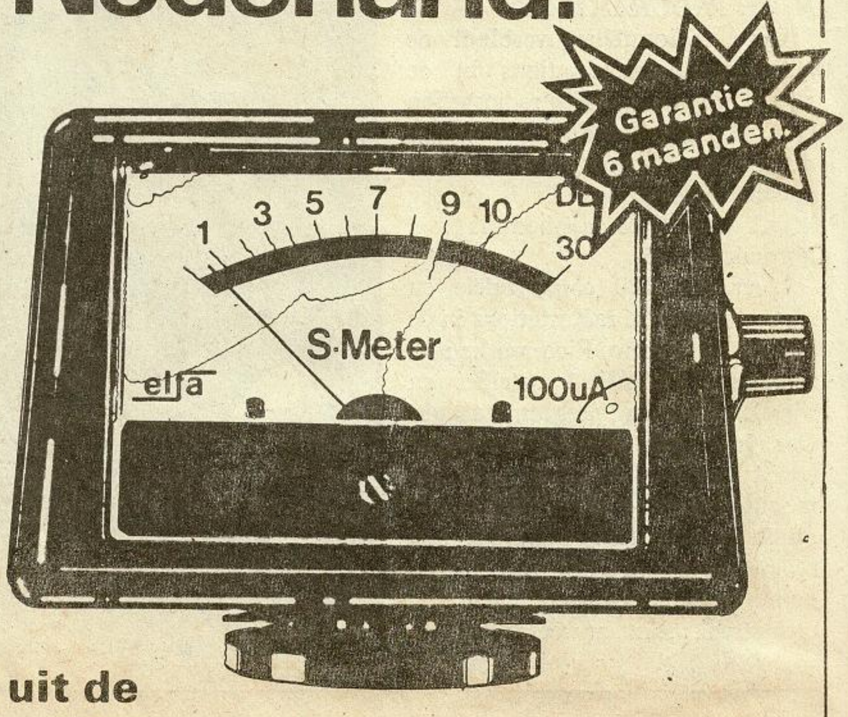

Haal meer meters uit de vossenjachtmeter van Aqua Nauta Communicatie.

Aqua Nauta Communicatie biedt u precisie en plezier bij de vossenjacht. Exclusief voor Nederland importeert zij de Elfa S-meter om uw ontvangstgevoeligheid te regelen op de vossenjacht. Een meter, die toepasbaar is op alle Marc CB apparatuur, goedgekeurd door de PTT.
De Elfa S-meter huist in een sierlijke en solide kast, aan de voorzijde voorzien van een degelijke doorzichtbare beschermkap. De gevoeligheid is aan de zijkant instelbaar, terwijl de ingebouwde verlichting ook 's nachts een onbelemmerd gebruik toestaat. De Elfa S-meter is eenvoudig te monteren aan zowel de achterzijde of voorzijde.
Naast de Nederlandse gebruiksaanwijzing biedt Aqua Nauta Communicatie 6 maanden garantie en een gevoelige konsumentenprijs.

Prijs f 85,– inkl. btw.
(klein model f 65,– inkl. btw)

Vraag ook uw CB handelaar.

GESTABILISEERDE
VOEDING : 6-7 Amp. - 13.8 Volt
Duitse kwaliteit.

1.795,-

RP-20 : Voorversterker in ontvangst - versterkt alle wêke signalen tot 20 dB. Kan ook als verzwakker werken, wordt gewoon in serie met de antenneleiding geplaatst.

695,-

ELAK **Brussel**

SINTERKLAAS OP BEZOEK IN GENT

Zoals overal ter wereld, kwam op vijf en zes december de heilige man uit Spanje weer aan.

Zo ook te Gent, waar men kan terugblikken op een geslaagd feest. Bij de B.CB.A. had men een kant en klare oplossing: een DM in een prachtige vermomming en zijn secretaresse als Zwarte Piet.

Deze meneer kan er in ieder geval op rekenen, dat wanneer hij het DM-schap beu is, hij nog een een beste beurt kan maken als heilige man.

fakir

EEN EIGENAARDIGE HOBBY !!!

Dat alles mogelijk blijkt te zijn is eens te meer van kracht in Gent. Op de Citizen Band zitten alle soorten mensen, maar iets unieks, op de Brugse steenweg te Gent, is wel een CB-er die als tweede hobby op zwaarden loopt, vuur eet en slaapt in een bed van gebroken glas.

King Jambo, of kortweg Dolf genoemd is een kloeke veertiger. Reeds vele jaren een sportief body-builder, werd hij plots (door toedoen van zijn dochter en schoonzoon) gebeten door de zendmicrobe. Hij schafte zich een *bakske* aan en algauw was hij gekend als een plezierige en onderhoudende tokkelaar. Men kent hem in heel het Gentse. Niet alleen als CB-er maar ook als geheimzinnige fakir en vuurspuwer.

Experimenteren met vuur en glas zijn twee dingen die hem altijd hebben gefascineerd.

Hij begon in glas te liggen, streelde met brandende fakkels over zijn armen en benen en alras over gans zijn lichaam. Hij was de eerste CB-er die met de dood speelde door zich vrijwillig te laten verhangen met een koord.

De dood tarten werd voor hem een avontuurlijke hobby, hij begon met de voetzolen op een trap te lopen gevormd door vlijmscherpe zwaarden, hij hing zichzelf met de keel aan die vlijmscherpe zwaarden. Steeds vind hij nieuwe manieren uit om met de dood, zijn vriend en vijand, te spelen.

Zijn optredens werden veelvuldiger en nu kan hij zich ten volle aan zijn eigenaardige hobby wijden, trouw bijgestaan door zijn dochter die ook de charmes van deze avontuurlijke hobby leerde waarderen.

Jean Verhaest

King Jambo in volle ornaat! Klaar om het spel met de dood te spelen

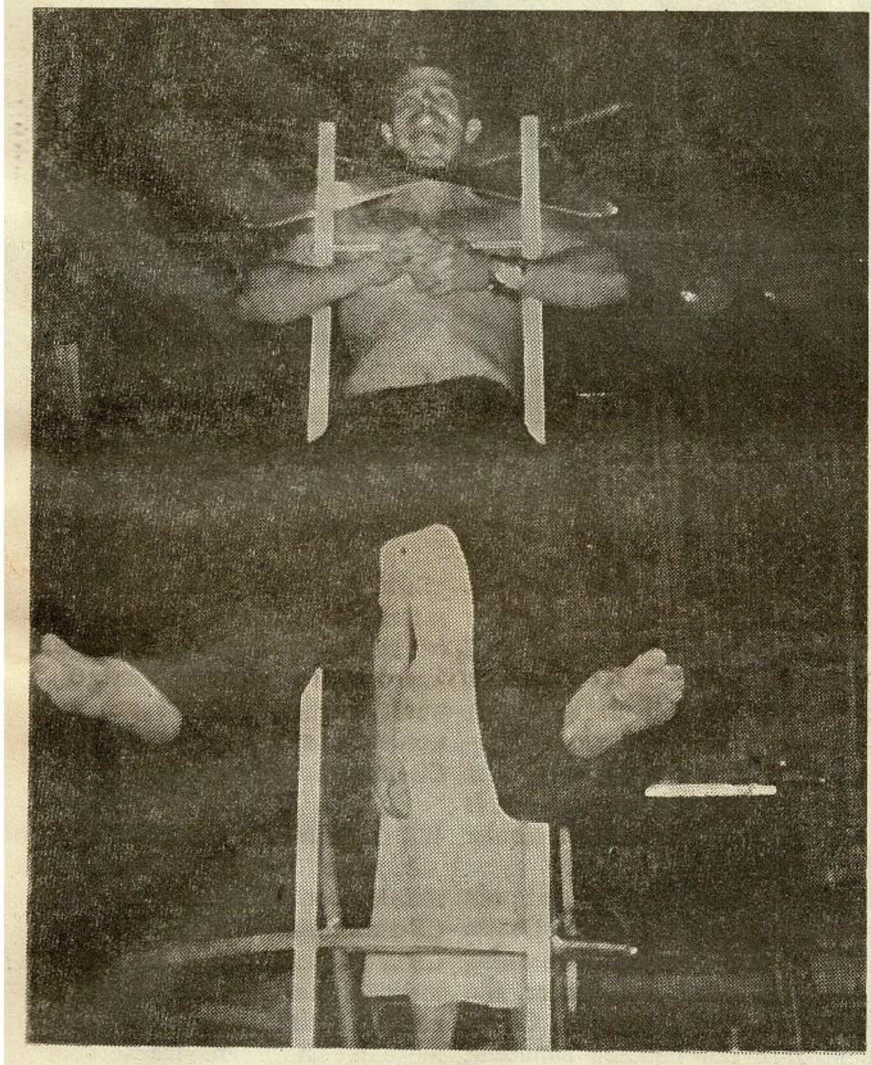

Een gemakkelijker manier om te moduleren is er wel!

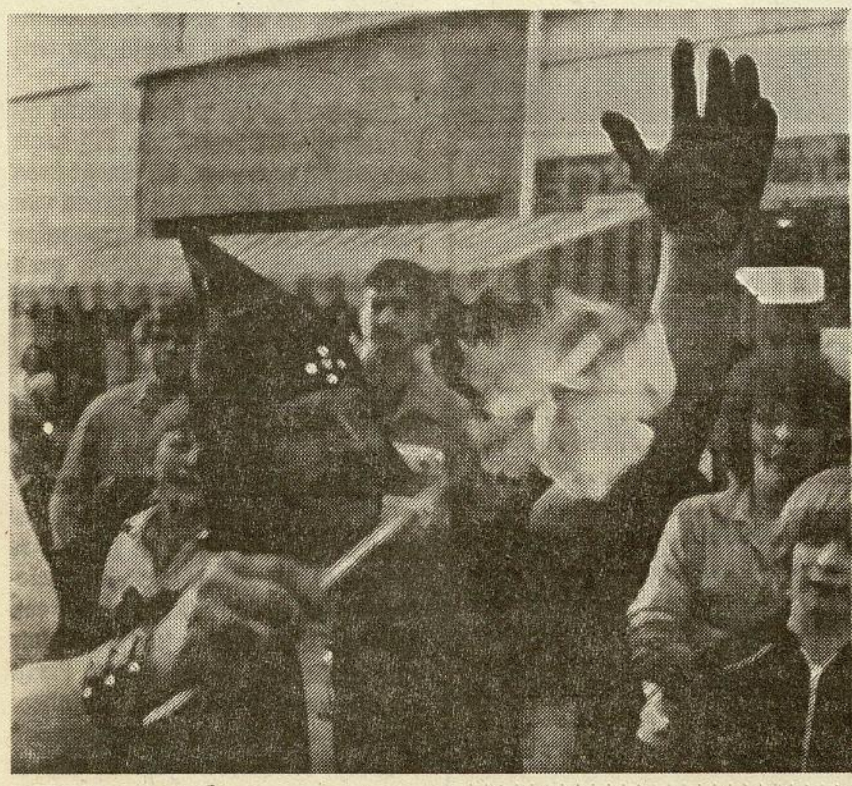

Vuur, een eeuwig terugkerende fascinatie, maar een gevaarlijk spel.

NOSTALGIE

Herinneringen uit vervlogen tijden.

Vaak hoort men praten over de goeie ouwe CB-tijd. Toen alles nog verboden was.

Vanaf volgend nummer zal een extra rubriek gewijdt worden aan CB-avonturen uit de illegale periode.

De eerste drie avonturiers die ons hun wedervaren vertelden zijn Abba, Peppi en Kokki.

Abba, Peppi en Kokki; Kom van dat dak af!

RESERVEER NU REEDS DEZE STICKER BIJ UW TIJDSCHRIFTEN-HANDELAAR !!!

DE 1.000-PRIJZEN STICKER-ACTIE !!!

SOLIDARITEIT BROEDERSCHAP
CB
Kappa
AKTUEEL CB NIEUWS
FRANK EN VRIJ

"Kappa?" heeft een originele sticker ontworpen met het devies:

" SOLIDARITEIT EN BROEDERSCHAP "

Dat hebben we niet zo maar gedaan. We willen er ook iets mee zeggen. Het streven van "Kappa?" is er op gericht tussen de CB-ers een hechtere band te vormen.

" FRANK EN VRIJ "

Daarover spreken staat evenzo in ons devies. Gelukkig staan we daarbij niet alleen, want een groeiende groep van tienduizenden CB-ers leest onze krant.

DOE MET ONS MEE !

EN DRAAG DIT DEVIES UIT DOOR DE STICKER BIJVOORBEELD OP UW AUTO TE PLAKKEN.

ZO GEEFT U DE BOODSCHAP DOOR

Deze originele *"Broederschap"*-sticker kunt U **gratis** bij uw tijdschriftenhandelaar verkrijgen.

Ook is de sticker verkrijgbaar bij de redactie-adressen van "Kappa?" in België en Nederland, door toezending van twee antwoordcoupons (te halen op het postkantoor) of een briefje van 20 Fr. *In de volgende "Kappa?" meer over de 1.000 prijzen !*

Village People in Antwerpen

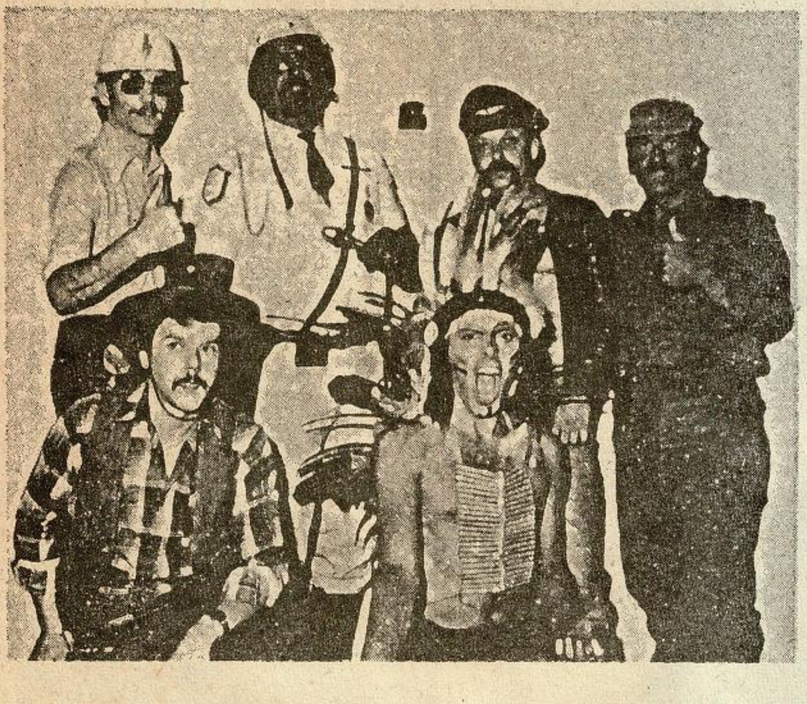

Mis! Een groep enthousiaste CB-ers die naast hun hobby ook nog goed kunnen zingen. Op 6 december waren zij op het Sinterklaasfeest aanwezig. Met groot succes. (Red.)

NEEM NU AAN HET BEGIN VAN 1981 EEN GOED BESLUIT: HAAL "KAPPA?" D'R IN EN.........

Geef je telefonisch op als abonnée op "Kappa?" Makkelijker kan het niet. Betalen doet U pas later.

BEL EVEN!

NEDERLAND: 02977-25676 OF 08342-2364
BELGIE: 091-30.09.09

EERSTE CB-BEURS

Op 21 en 22 februari 1981 vindt België's eerste echte CB-beurs plaats te Berchem-Antwerpen, in het Alphensdal - Filip Williotstraat 22.

Nagenoeg 50 stands zullen een overzicht geven van alle CB-mogelijkheden. Er is een bar om de dorstigen te laven en de hongerigen te spijzen. En "Kappa?" is er vanzelfsprekend ook !!!

De CB-beurs is doorlopend open van 10 tot 18 uur en de toegangsprijs is 60 Fr. (4 gulden) met 10% korting voor de "Kappa?"-lezers.

21 en 22 februari, een datum om te onthouden.

WIJ ZIEN ELKAAR OP DE EERSTE CB-BEURS !

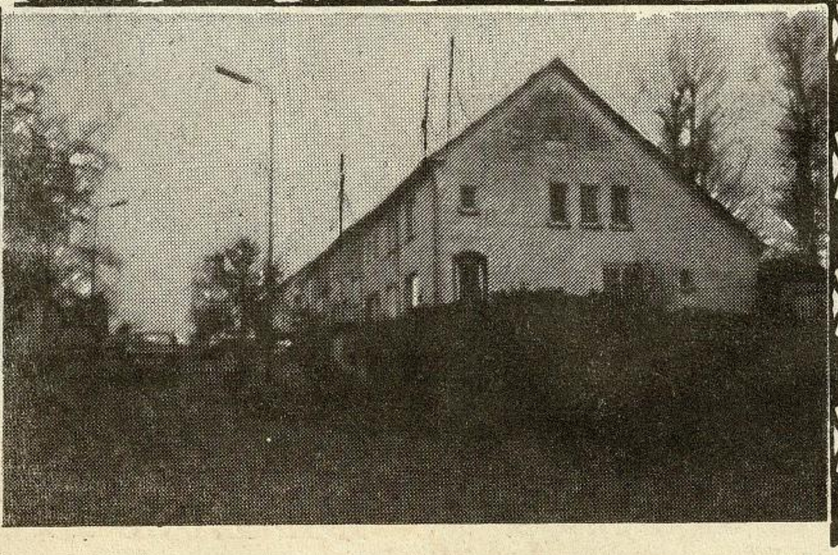

KAPPAFOON

Met ingang van vrijdag 5 december zal "Kappa?" een nieuwe extra service aan u verlenen.

De *KAPPAFOON* geeft u in de weekends van *Vrijdag 17 uur tot en met maandagmorgen 08 uur* actuele CB en RTV flitsen.

De nieuwsflitsen op de *KAPPAFOON* WORDEN INGESPROKEN DOOR Carl de Jong en voorzien van leuke jingles.

Mededelingen op de *KAPPAFOON* KUNT U OPGEVEN VIA DE Redactieadressen en telefoonnummers van "Kappa?"

Adverteren met spots via de *KAPPAFOON* IS NATUURLIJK OOK MOGELIJK.

Het nummer van de *KAPPAFOON* IS 091/30.09.09
Vanuit Nederland draait u 09-3291300909

BELLEN DUS MAAR !!!

Je eigen "KAPPA?"-perskaart !

Een aantrekkelijk aanbod van jouw CB-krant.

In principe is het voor elke lezer mogelijk in het bezit te komen van de "KAPPA?"-perskaart.

Vanaf heden stelt "Kappa?" een ieder in de gelegenheid zijn of haar schrijftalenten aan ons te tonen.

Stuur ons tenminste éénmaal per maand een artikel. Bij het derde artikel, van jouw hand, dat in "Kappa?" verschijnt heb je automatisch recht op een strikt-persoonlijke "Kappa?"-perskaart.

Het maakt niets uit binnen welke termijn wij de kopy van je ontvangen. Het gaat er alleen om of de door jou geschreven stukjes geplaatst worden. We raden je dan ook aan om zo snel mogelijk de pen ter hand te nemen.

Het spreekt vanzelf dat artikelen, die iets te maken hebben met CB of radio-amateurisme, de voorkeur genieten. Uit andere bladen overgenomen teksten komen niet in aanmerking, tenzij met schriftelijke toestemming van de betrokken uitgever.

Stuur alvast met je eerste inzending een pasfoto mee.

DE REDAKTIE

WAT EEN CB-ER LIJDEN KAN !

In de wereld van de Citizen Band is er altijd wel iets te beleven. Dat ziet men opnieuw in Gent: de bakermat van de 11m-band. Een CB-er wordt verplicht te zwijgen. Hem wordt het verbod opgelegd zijn hobby nog verder uit te oefenen.

Een woningbouwvereniging in Gent is van mening dat het esthetisch uitzicht van een woonomgeving boven de moraliteit gaat van een huurder of eigenaar van een sociale woning. Inderdaad krijgen deze mensen geen toestemming hun hobby uit te oefenen. In een democratisch land is het hun ten stelligste verboden hun vrije tijd te gebruiken zoals zij dat willen.

Men mag geen antennes op het dak plaatsen, maar men dient een verplaatsbare antenne te plaatsen volgens artikel 9/2de alinea van bestek nr. NM/V75. Men vermeldt er echter wel bij dat er geen storingen veroorzaakt mogen worden in de omgeving. De vraag rijst dan enkel nog hoe het mogelijk is deze hobby op een correcte manier uit te voeren ?

Het is onbegrijpelijk dat een grote maatschappij, zoals de Gentse Maatschappij voor Huisvesting N.V., die zeker zelfs onder zijn leden van de werkgroepen, CB-ers kent zulk een houding aanneemt tegen de huurders van hun woningen. De regels opgesteld door de RTT te Brussel voor de CB gelden blijkbaar niet voor deze maatschappij, die het nodig vindt om zelf aparte regels op te stellen waardoor het volstrekt onmogelijk wordt voor de huurders van hun woningen om op een zinvolle wijze CB-uitzendingen te doen.

WE GEVEN EEN VOORBEELD:

Mijnheer Jansens woont in een sociale woonwijk en heeft als hobby CB-amateurisme. Zoals een goed CB-er betaamt vraagt hij aan de verkoper van zijn toestel wat de normen zijn voor de minst mogelijke storingen. De verkoper geeft hem de raad, 22 kanalen, O,500watt, een goede aarding, TVI-filter en een goede basisantenne op een goede hoogte die vrij staat.

Mijnheer Jansens komt thuis en plaatst zijn CB-installatie. Hij heeft een pracht ontvangst en vraagt even bij zijn buren of zij last hebben van storingen. Deze mensen antwoorden hem ontkennend. Zij hebben geen last. Maar... ongeveer veertien dagen later krijgt mijnheer Jansens een brief van zijn maatschappij dat die antenne van het dak moet verdwijnen. Hij gehoorzaamt en plaatst de antenne onder het dak. Op zolder. Maar... de ene buurman na de andere meldt zich bij de heer Jansens met de vraag of hij gek is geworden, zij zitten voor hun televisietoestel op *rtb* te kijken naar een spannende voetbalwedstrijd en plots zien zij de *Moulin Rouge* van Parijs op *Antenne 2* passeren. Mijnheer Jansens wil verdere moeilijkheden met zijn buren vermijden en plaatst zijn antenne opnieuw op het dak. Een paar weken nadien krijgt hij een opzegbrief van de maatschappij. Kortom hij wordt zijn huis uit gezet !

Ik lees trouw uw veertiendaagse krant. Kunt u mij niet helpen deze maatschappij te overtuigen van het grote onrecht dat mij en mijn gezin wordt aangedaan.

CB COMMUNICATIE UIT DE ONWETTELIJKHEID !

Een uniek standaardwerk van Stratis Karamanolis...

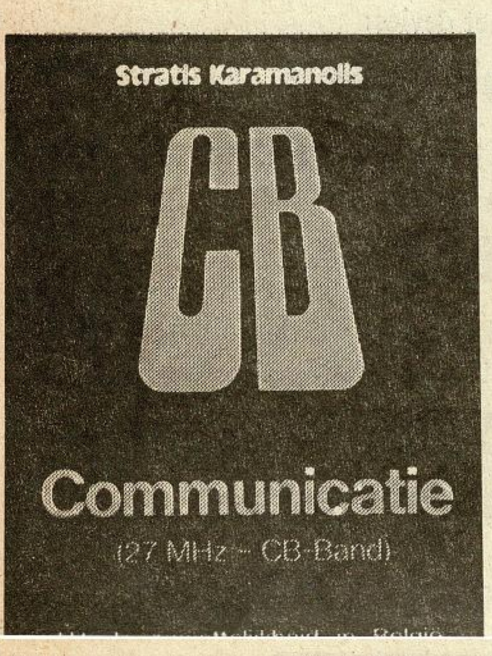

CB-communicatie ....
CB-communicatie een geliefde hobby voor de gehele wereld ....
CB-communicatie: Toepassingsmogelijkheden ....
CB-communicatie en auto ....
CB-communicatie en de politie ....
De mogelijkheden met CB-communicatie ....
CB-communicatie en sport ....
CB-communicatie: Brug naar echt zendamateurisme

CB-communicatie en de wet ....
CB-communicatie-wet in Belgie ....
CB-communicatie in de overige europese landen ...
Frankrijk ....
Engeland ....
Italie ....
Nederland ....
Denemarken
Luxemburg ....
Noorwegen ....
Portugal ....
Zweden ....
Zwitserland ....
Spanje ....
W-Duitsland ....
CB-techniek en CB-apparatuur ....
Algemeen ....
Elektro-magnetische golven ....
Frequentie en golflengte ....
De antenne ....
De zender ....
Zendertypes ....
De zender en zijn eigenschappen ....
Uitgangsvermogen ....
Bedrijfsfrequentie/frequentiestabiliteit .....
Harmonischen ....

Verkrijgbaar door storting op rekening 390-0153004-90 van B.CB.A. - Gent.
VOOR DE LEDEN VAN DE B.CB.A. 225 Fr. + 25 Fr. (verzendingskosten)
Voor niet leden 250 Fr. + 25 Fr. (verzendingskosten)

SINTERKLAASFEEST TROK 150 CB-ERS !

OUDENAARDE- Niet minder dan 150 Citizens Band aanhangers waren te gast op het reuze Sinterklaasfeest van B.CB.A.-Vlaamse Ardennen, dat doorging in zaal Edelweiss, Geo Lobertstraat te Oudenaarde-Leupegem op zondag 14 december l.l.

Het werd een groot feest voor alle echtgenotes, verloofden, vrienden en vriendinnen, maar vooral voor alle QR Pieters, waarvoor St.- Niklaas speciaal enkele dagen langer op moeder aarde vertoefde.

Bijzondere gast was station PONY, district manager B.CB.A.-Meetjesland, die zijn enthousiasme zeker niet onder stoelen of banken stak.

Vanaf 15 uur werden er doorlopend tekenfilms gedraaid, afgewisseld met optredens van het clowntrio: Polo, Pino en Gaspard.

Vooral deze drie laatsten deden het fantastisch en hadden dan ook in minder dan geen tijd het jonge (en oudere) publiek op de hand.

Na een rijkelijk gedekte koffietafel was het eindelijk zo ver: de goede Sint deed zijn lang verwachte intrede. Iedere QRPieter werd bedacht met een geschenkje en een massa snoepgoed.

De Sinterklaasvisite werd afgesloten door station Noordzee, één van de *echte* ouwe ratten van de CB die de Vlaamse Ardennen nog rijk is. Deze deed een speciale oproep (met de mike in de hand!) tot de Sint om alle ethervervuilers, zoals muziekmakers, mikeduwers enz..., radicaal van de frequentie te verwijderen. Waarop natuurlijk spontaan een echt gemeend applaus.

Proficiat aan het bestuur van de Vlaamse Ardennen voor de organisatie van dit prachtige feest, een passende afsluiting van een goed gevuld werkjaar.

FOTO 1
District Manager Mark Van Heddegem (Station HDK) in een flinke lachbui tijdens de verwelkoming door station PONY, alias Eddy Van Acker, district manager Meetjesland.

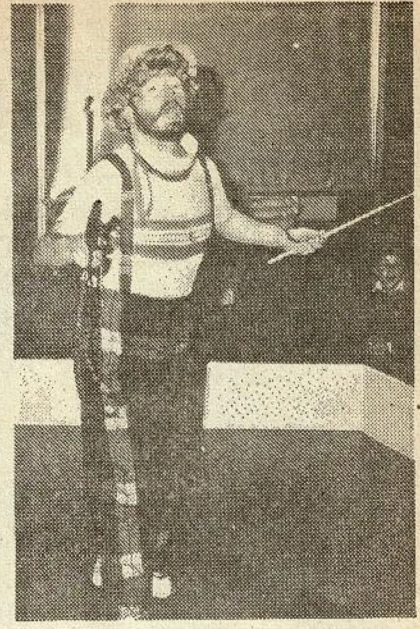

FOTO 2
CB-er en clown van formaat: station Polo in volle actie.

FOTO 3
Station Noordzee tijdens zijn bede bij de Sint voor een smetloze frequentie. En met reden dachten we zo !

ADVERTEERDERS ATTENTIE !

"KAPPA?" WORDT GELEZEN DOOR MEER DAN 75.000 CB'ERS.

"KAPPA?" VERSCHIJNT 14-DAAGS, DAAROM ADVERTEERT U:

- *FREQUENT EN DOELTREFFEND*
- *ACTUELER MET UW NIEUWE ARTIKELEN*
- *BIJ EEN BREDER PUBLIEK*

TOT 1 JANUARI 1981 GELDT EEN INTRODUCTIE TARIEF !

Voor advertentie-informatie:
in België: Univers - Hundelgemsesteenweg 310-9220 Merelbeke-Tel.091/30.09.09-Telex 11680
in Nederland: "Kappa?"-advertentieafdeling - Zijdstraat 14 - 1431 EC Aalsmeer
TEL. 02977-25676 OF 08342-2364

BREMI

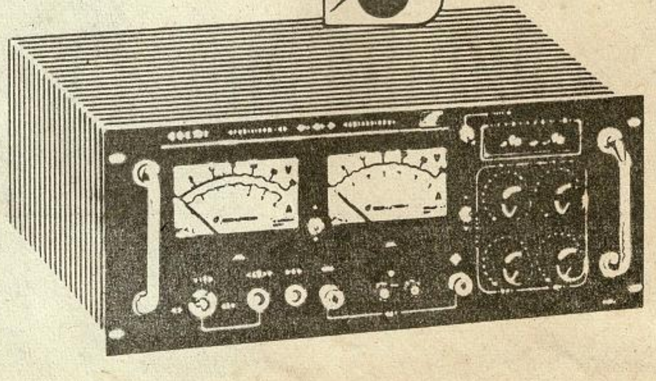

- Professionele voedingen
- Frekwentie tellers
- Gestabiliseerde voedingen
- SWR meters

FSI – 40
staande golfmeter met verlichte schaal, antenneschakelaar, wattmeter en veldsterktemeter.

99,–

elra

"CB-DISCIPLINE"

Primaire verantwoordelijkheid voor een behoorlijk 27MHz. gebruik ligt bij de clubs.

(vervolg van voorpagina)

kortweg S.O.V.A. B27 genoemd.

S.O.V.A. B27 is een a-politieke vereniging die als doel heeft de discipline onder de CB-ers te bevorderen. Tevens wil ze streven naar een betere relatie tussen de PTT-diensten en de zendamateurs.

Dit is een eerste reactie van publieke zijde om te snoeien in een als het ware tot jungle uitgegroeide burgerband.

Meer over S.O.V.A. B27 en hun werking zult U in de volgende "Kappa?" kunnen lezen.

Ook van officiële zijde heeft men blijkbaar de koppen bij elkaar gestoken om aan dit probleem te dokteren.

Zo heeft Freddy Willockx, opvolger van Herman De Croo als Minister van PTT, ter gelegenheid van de opening van een nieuw CB-lokaal te St. - Niklaas, een dringende oproep gericht tot alle gebruikers van de B27-radiotelefoons.

Het ligt niet in mijn bedoeling, aldus de Minister, *om zo spoedig mogelijk een Nationale Raad van de Frequentieband 27Mhz. op te richten, een raad die trouwens reeds voorzien was bij artikel 30 van het Ministerieël Besluit van 19 oktober 1979 betreffende de privé-radioverbindingen.*

Iedereen weet ondertussen wel dat men in ons kleine landje de situatie eerst over het hoofd moet laten groeien, voordat men ontwaakt wordt uit de zoete droom der burocratie.

Tevens vroeg de Minister in dit verband dat alle CB-verenigingen hem uiterlijk voor 15 januari 1981 hun suggesties terzake bekend zouden maken. Verder stond Dhr. Willockx er op, in dialoog met de verschillende verbruikers, de reglementering te verfijnen en aan te passen daar waar het nodig zou blijken te zijn. Hij sprak de overtuiging uit dat de overgrote meerderheid van de CB-ers sterk gemotiveerde mensen zijn, die het ernstig menen met hun hobby. Maar er zijn er ook andere...!

CLUBS VERANTWOORDELIJK

De maatstaf van hoogachting door de maatschappij van de Citizens Band in het algemeen, staat of valt echter naargelang de ethiek en de deontologie die gehanteerd wordt door haar gebruikers.

Ik wens dat de CB-ers zich zoveel mogelijk zouden groeperen in clubs, die zich dan op hun beurt structureren in het kader van nationale of regionale verenigingen. Aldus de Minister.

De homologatie van deze clubs zou gebeuren door de Ministers van Cultuur, die tevens de minimumvoorwaarden tot toetreding zouden vaststellen. De Minister van PTT zou echter verantwoordelijk blijven voor de uitreiking van de vergunningen, eventueel na voorafgaand advies van de Minister van Cultuur.

DE CLUBS ZOUDEN DE PRIMAIRE VERANTWOORDELIJKHEID DRAGEN VOOR HET BEHOORLIJK GEBRUIK VAN DE FREQUENTIE DOOR HUN LEDEN.

De nationale of regionale verenigingen op hun beurt zouden verantwoordelijk zijn voor de werking van de aangesloten clubs en de representatieve gesprekspartners worden voor de Ministers van PTT en eventueel van de Ministers van Cultuur, wanneer de nationale raad zoals wettelijk voorzien twee keer per jaar samenkomt.

Beter laat dan nooit is de leuze. Hopelijk wordt het niet té laat !

WIJS WEZEN "KAPPA?" LEZEN !

B.CB.A. BESCHULDIGD VAN FASCISME

Fascisme: een woord dat zijn oorsprong vond in 1933 bij de fameuze mars naar Rome, die bepaalde mensen nodig vonden te organiseren. Het woord werfde zijn beroemdheid en beruchtheid in de tweede wereldoorlog en werd gelijkgesteld met het nazisme.

Dertig jaar na de tweede wereldoorlog, komt opnieuw fascisme voor op de hitlijst van en paar mensen die vinden dat deze vorm van politiek toch niet geheel ontbloot is van bepaalde charmes. Ieders mening is vrij, daarom zijn wij ook een democratisch land. Dat er echter nog zo iets bestaat als eergevoel in bepaalde verenigingen, dat zijn sommige mensen daadwerkelijk vergeten. Waarom deze manier van optreden ?

Inderdaad, kon men onlangs lezen dat Belgian Citizen Band Association typisch fascitisch getekend was. Een dagblad in het Gentse scheen het nodig te vinden een organisatie te beschuldigen, door facisme getekend te zijn, terwijl die organisatie niets met politiek te maken heeft. De mensen die aan het hoofd staan van de B.CB.A. brengen er tegenin dat hier in het geheel geen sprake van is. Maar dat er een hechte vriendschap bestaat tussen haar leden.

Navraag bij de betreffende Gentse krant leerde dat de B.CB.A. geen recht op rectificatie/of weerwoord kreeg, van het gewraakte artikel. Een krant die zoiets schrijft zonder voorafgaande controle, dat is toch wel een beetje te erg !

Langs deze weg wil de B.CB.A. enkel zeggen: *Het spijt ons tenzeerste dat sommige journalisten schrijven, zonder eigenlijk iets te weten van een zaak. V.M.O. en andere organisaties die het nodig vinden zich kenbaar te maken op politiek vlak en een oude cultus van machtswellust willen laten herleven hebben zeker geen plaats in de rangen van een organisatie die, vrienden in heel Europa, tracht te maken met het radiocontact via de 11m-band. Fascisten zullen nooit opgenomen worden in de B.CB.A.*
EEN VERONTSCHULDIGING VANWEGE DEZE KRANT ZOU ZEKER OP Z'N PLAATS ZIJN !

KAPPA LADY VAN DE MAAND

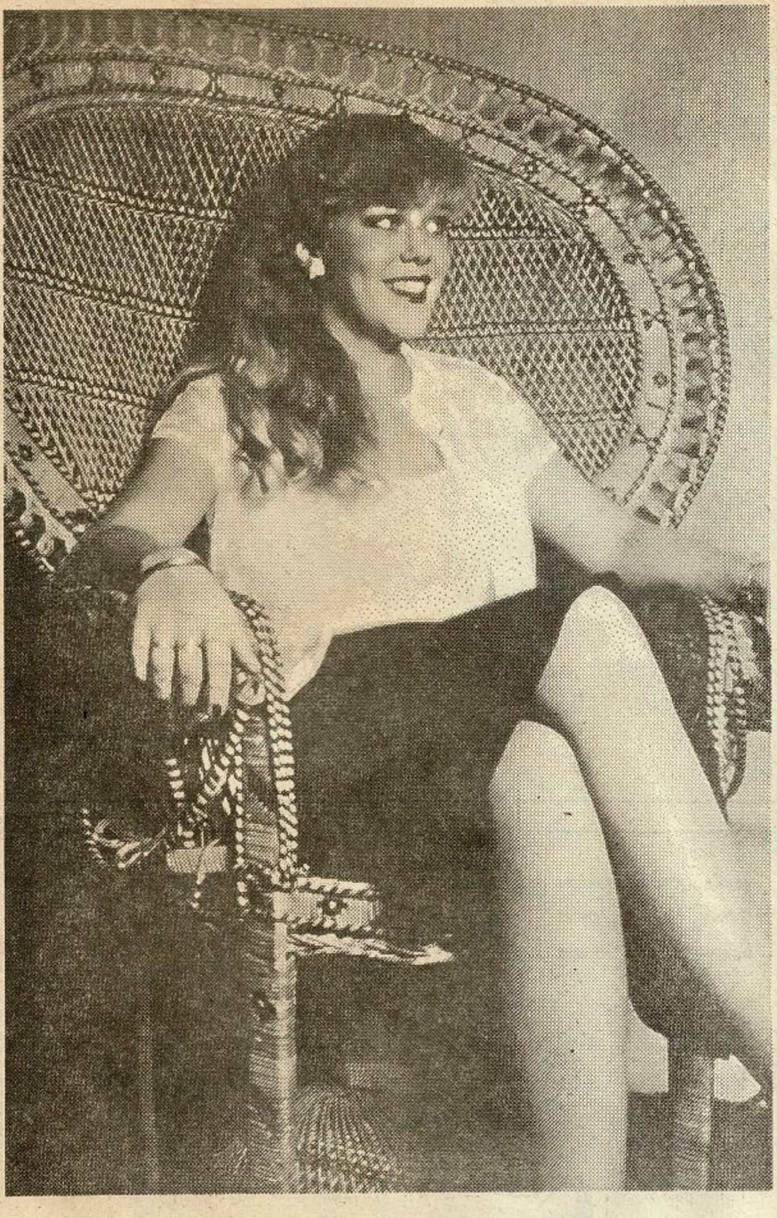

IN ONS EERSTE NUMMER DAT BEGIN OKTOBER VAN DE PERSEN ROLDE STARTTEN WE DE WEDSTRIJD "KAPPA?"- LADY VAN DE MAAND. ONZE EERSTE SCHONE TROF HET TOEN, HELAAS, NIET WANT DOOR DRUK—TECHNISCHE REDENEN KWAMEN DE FOTO'S DIE WE VAN HAAR PUBLICEERDEN SLECHTER OVER, DAN WE DACHTEN.

Om nu alle "KAPPA?"-LADIES gelijke kansen te bieden, uitverkoren te worden tot "KAPPA?"-LADY VAN HET JAAR, hebben we besloten die eerste "Kappa?"-Lady nogmaals tot Lady van de maand uit te roepen.

Op deze manier hopen we onze lezers tot een eerlijkere keus te laten komen. Eind 1981 zullen de stembiljetten ingevuld worden en de uiteindelijke winnares krijgt een week-endje London of Parijs aangeboden. Enfin dat weet je natuurlijk allang. Nogmaals dus onze eerste schone...

Om even je geheugen op te frissen. Ze heet Martine en komt uit Hoofddorp. Hobby's zijn kleding kopen, make-up en disco-dansen. Als je in de buurt woont of wel eens in Hoofddorp komt zul je haar bij een bezoek aan een van de discotheken in de omgeving zeker tegen komen !

Martine is 16 jaar jong en draagt alle lezers van "KAPPA?" een warm hart toe.

WIN EEN 2-PERSOONSREIS NAAR LONDON OF PARIJS

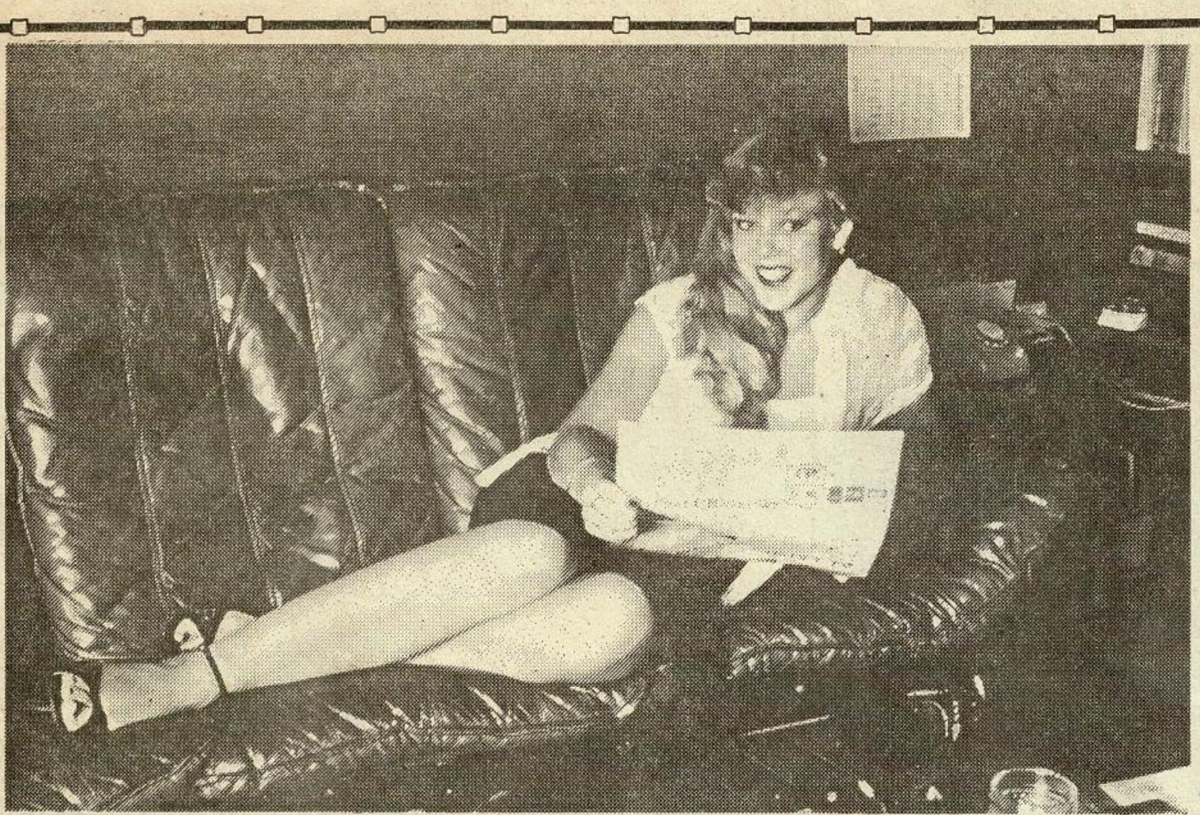

Wil jij ook "LADY-KAPPA VAN DE MAAND" worden ?
Stuur dan een foto van jezelf (je moet er wel helemaal opstaan) naar:
REDAKTIE "KAPPA?" Hundelgemsesteenweg 310 - 9220 Merelbeke België of Zijdstraat 14 - 1431 EC Aalsmeer - Nederland.
Doe er een gezellig briefje bij met je leeftijd, liefhebberijen enz...
Elke maand kiezen we uit de binnengekomen foto's een kandidaat. De uitverkorene gaat een dag lang mee op reportage en zal zich een maand lang *"LADY KAPPA"* mogen noemen.
Aan het eind van ieder jaar laten we de lezers kiezen uit de 12 afgelopen *"LADIES KAPPA"* en langs democratische weg zal zo de *"LADY KAPPA VAN HET JAAR"* worden gekozen.
Deze titel geeft je recht op een hoop leuke prijzen, waaronder een uitstapje van enkele dagen naar Parijs of London. En wie weet krijg je wel een aanbieding om ergens als model te komen werken.
Dus... ambitieuze dames. Opgelet ! Stuur snel een foto in, je kan tot de uitverkorenen behoren. Je krijgt dan in ieder geval een schitterende kleurenfoto op posterformaat **GRATIS !**

CLUB INFO

C.B.
E.CB.F.

B.CB.A.
(België) 091
/24.00.88

van 14 tot 18 uur.

NCBF
N.CB.F.
(Nederland)

01653-3014

Mevr. J. De Jong

JA

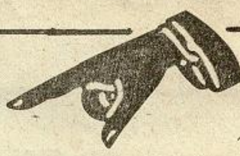

Ik wens iedere veertien dagen geïnformeerd te worden over alles wat met CB te maken heeft en dus neem ik een abonnement op "Kappa?" voor

☐ een half jaar *fl* 20,-/290 Fr.
☐ een jaar *fl* 39,-/570 Fr.
(zet een kruisje in het gewenste hokje)

Mijn naam is: ------------------------------

Adres:------------------------------

Woonplaats:------------------------------

Geboortedatum:------------------------------

Het abonnementsgeld is door mij gestort :
Voor België op bankrekening nr. 290-0198782-50 van Drukkerij Univers te Merelbeke
Voor Nederland op bankrekening nr. 41.95.44.976 t.n.v. "Kappa?" Productiebureau bij de AMRO-bank te Groenlo. Gironummer van de bank 804207

In gesloten enveloppe opsturen naar: voor Nederland Zijdstraat 14 1431 EC Aalsmeer
voor België:
Hundelgemsesteenweg 310
9220 Merelbeke

RADIO ELRA • ZWARTJANSTRAAT 38
POSTBUS 1595 • 3035 AT ROTTERDAM

S.O.S. ITALIE !

Beste vrienden, vriendinnen,

Ter gelegenheid van de World CB Union en de European CB Federation Raadzittingen te Milano op 6 en 7 Dec. l.l., kreeg ik de kans om de R.E.S. Radio Hulpdienst van de F.I.R. (de Italiaanse CB Federatie) in volle werking te zien.

VOORWAAR EEN STAALTJE VAN ECHTE CB !

Ik was te gast op het hoofddichpatchingcentre van Milano waar sedert veertien dagen tientallen CB verantwoordelijken van de Provincie Milano dag en nacht, zonder onderbreking, stand by zijn om allerlei oproepen in verband met de geteisterde streken op te vangen en direct de nodige acties op touw te zetten.

Allerlei zend/ontvangsttoestellen staan roodgloeiend en reeds velen sneuvelden aan overhitting, zodat onze CB-collega's ter plaatse reeds voor een gezamelijk bedrag van 5 miljoen lire schade ondervonden aan hun persoonlijke toestellen !!!

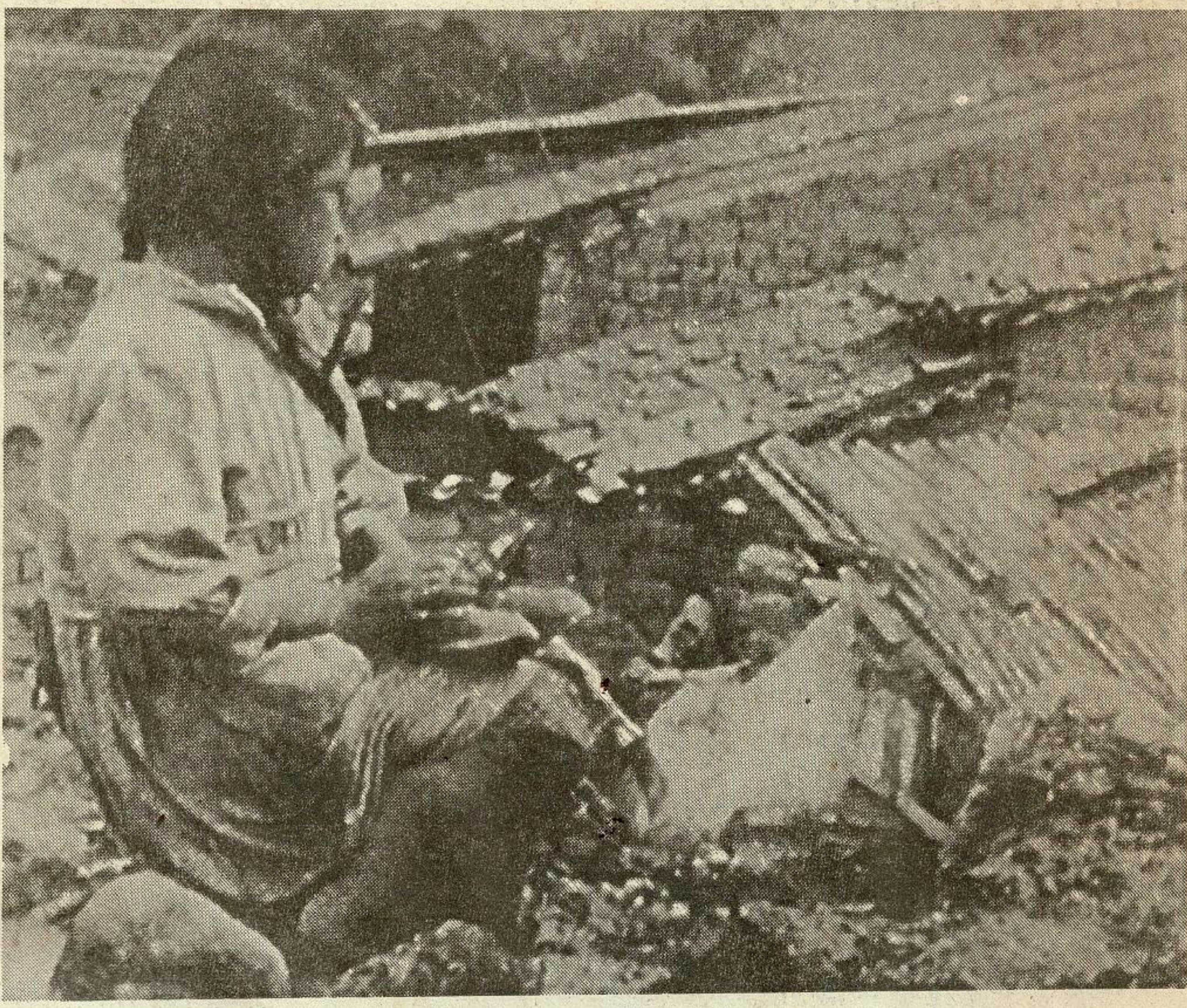

Een troosteloze aanblik: wat zou er in dit kleine meisje omgaan ?

Ik vond er decametrische toestellen die werken op verschillende frequentiebanden, tweemeterbandtoestellen, en natuurlijk CB-toestellen. Vijf operators werken terzelfdertijd op de verschillende frequentiebanden, en honderden oproepen komen er per dag binnen.

Er werden rondom het geteisterde gebied verschillende CB-stations opgericht, namelijk te Bari-Potensa-Vobano en Avelino, deze collones staan voortdurend in contact met Milano, die op zijn beurt in telefonisch contact blijft met de *Preffetura di Milano.*

In het rampengebied zelf werken er sedert 14 dagen ongeveer 500 CB-ers dag en nacht, ja zelfs Belgische en Duitse CB-ers zijn ter plaatse en, Zwitserland (Lugano) stuurde 50 vrijwilligers om 5 maanden ter plaatse te blijven !!!

En dan te bedenken dat onze Belgische CB-ers in grootsteden zoals Antwerpen, Brussel en Gent ondertussen muziek uitzenden en uren zitten te ZEVEREN, ja zelfs op de kanalen 1 en 9 die in Italië als officiele R.H.D. kanalen uitgeroepen werden voor de actie ! Ik doe een algemene oproep tot alle CB-ers opdat zij onmiddellijk minstens deze beide kanalen zouden eerbiedigen... vergeet niet dat mensenlevens op het spel staan, beste vrienden !!! Of zijn uw dagelijkse (roddel)-praatjes u méér waard ???

Dagelijks komen ongeveer 40 trucks/kamionetten aan in de gebieden en in Bari alleen hadden de plaatselijke CB-ers reeds voor 20 miljoen Lire schade aan hun auto's !

Nu een ietwat *ironische* anecdote:

De Italiaanse OM (officiele Radioamateurs weet u wel) mogen in geen geval meer helpen in het rampengebied !!! Zij lieten namelijk alles in het honderd lopen, en konden niet verdragen dat de CB-ers optimaal werk leverden en zeker niet via hun *Ivoren toren*, doch ter plaatse ! Dit verbod komt dan nog van de autoriteiten zelf !

Enkel de verantwoordelijken van de F.I.R. - CB met hun CB-ers mogen aan alle acties deelnemen en mijn collega (Lino Gatti) huidig voorzitter van de E.C.B.F. kreeg ter plaatse de officiele functie van Commissaris door de plaatselijke Prefect... wat denken jullie daarvan ?

De tijd ontbreekt mij om jullie nog veel interessant nieuws te brengen van de R.H.D.-acties van onze CB-collega's ter plaatse, doch wij kunnen reeds een éérste zedenles trekken. (Zie binnenkort in "Kappa?")

1. Met CB *alleen* (ik bedoel op de 27Mhz-band) kan men wegens storing van de internationale DX geen doeltreffende hulp bieden in rampengebieden. Ter gelegenheid van de W.CB.U. en E.CB.F. Raadzittingen hebben wij dan ook onze voorstellen in dit verband in de vorm van een communiqué reeds klaar gemaakt voor de C.E.P.T. De R.H.D.-CB Federaties moeten over een bijkomende frequentieband kunnen beschikken in de toekomst en dit zal zeker niet gaan met bv. een 900Mhz-band, doch bv. op de 40 of 80m-band ! In Italië gebruiken de CB-hulpstations nu reeds de 45m-band die zeer goed geschikt schijnt te zijn.

2. De samenwerking van de internationale Radioamateurs met de CB is in verband met Italië een volledige mislukking geweest !

3. Het potentieel van de internationale CB is belangrijk om snelle en doeltreffende hulp te bieden (één uur na de aardbeving waren onze CB-ers reeds ter plaatse, daar waar de officiele hulpdiensten uren nadien met gebrekkig materiaal en onvoldoende personeel aankwamen!

4. De B.CB.A. - E.CB.F. en de E.E.G.-Securité National A4 stoomden 40 ton levensmiddelen klaar, ik had de eer en het genoegen in naam van de B.CB.A. een éérste chèque van 20.000 Fr. af te geven aan de Prefect van Milano en al de B.CB.A.-districten voeren tot einde December een algemene geldinzameling voor de aankoop van een ambulant hospitaal op de plaats van het onheil.

WORDT HET GEEN TIJD DAT ALLE BELGISCHE CB VERENIGINGEN SAMEN EEN NATIONALE CB FEDERATIE STICHTEN, om dan *samen* een nationale actie op touw te kunnen zetten in geval van catastrofes ?!

Mijn oproep tot federeren werd maar door twee verenigingen beantwoord ! Is het nu werkelijk zo moeilijk om overeen te komen in België ? Moeten wij ons nu werkelijk spiegelen aan de onkunde, onbegrip, partijpolitiek en taalpolitiek van onze Duitstalige, Franstalige en Nederlandstalige Ministers?! Of zijn wij CB-ers met onze drang naar vriendschap, broederlijkheid en solidariteit voor onze medemens? Aan U de conclusie, voorzitters van alle Belgische CB-verenigingen !

IK REKEN OP UW SOLIDARITEIT, dus blijf af van 1 en 9, zo helpt u uw medemens. Of moet U éérst foto's zien van het onmenselijk leed ter plaatse.

Met dank in hun naam, uw toegenegen,

Dirk Dewaele
Vz. B.CB.A. en Secr. Gen. E.CB.F.
Milano 7.12.1980

LEVE DE RADIO !

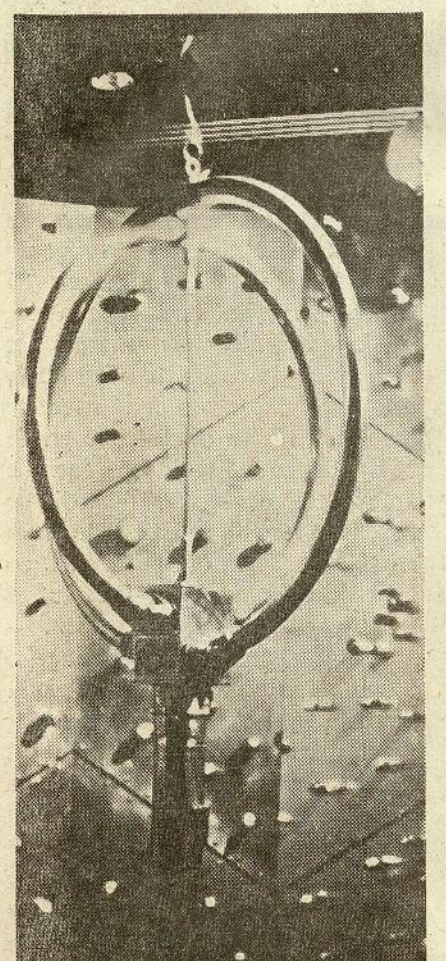

Eén van de vele blikvangers: de eerste zendantenne (volledig in rood koper uitgevoerd!) gebouwd door Marconi in 1896. Het paneel op de achtergrond bevat tientallen verschillende zendbuizen als decoratie.

Brussel, in Passage 44 te Brussel liep er tot en met 4 januari 1981 een tentoonstelling onder het motto "Leve De Radio".

Deze is georganiseerd door het Gemeentekrediet van België, naar aanleiding van 50 jaar radio als openbare dienst en 25 jaar C.R.P.L.F., dat is de Radio-Unie van Franstalige programma's.

In feite gaat het om een mini-tentoonstelling waarin de BRT één groot paneel bezet, in de onmiddellijke buurt van hun RTBF-vrienden, die dagelijks van daar uitzenden.

Klein misschien, maar wel interessant. Zo waren er museumstukken uit de collectie van Philips en was er een sallonnetje dat deed denken aan de 20-tiger jaren en waar gezellige ragtime werd gespeeld. Er waren antieke radiotoestellen - om niet te spreken van de primitieve kristalontvangers - honingraatspoelen, de radiozender en ontvanger van Marconi (gebouwd in 1896), de eerste radio-buis van Philips (1918), een heel gamma van micro's door de jaren heen, een oude kristalontvanger van het Duitse leger (1914-1918), de gekende Von Liebentriode met kwikdamplaag, een frequentieversterker toegepast als relaisbuis in de telefonie (1911), en natuurlijk... een stand betreffende de Citizens Band.

In de lijvige, zeer verzorgde catalogus, welke terplaatse verkrijgbaar was, zitten aardig wat foto's, zowel van pioniers als van nog actieve vedetten van de radio. Bvb. een jonge Leo Persyn voor de micro van het NIR, Jan Moedwil en Victor de Laveleye (Radio London) en zelfs een dansende Josephine Baker met Theo Fleischman.

Tevens vinden we er een kort overzicht van de radiowereld in, vóór 1940, toen we de zuilen KVRO, SAROV en LIBRADO kenden en die via Veltem uitzonden. Maar ook veel te weinig over Radio Kerkske (Antwerpen) en Radio Schaerbeek, die in die jaren veel werden beluisterd.

Een tentoonstelling waar menig radio-amateur van genoten heeft !

J.J.

Een zichtje op de stand Radio-amateurs, die zoals te verwachten was voor 90% werd ingenomen door de vrienden van de U.B.A. (Unie der Belgische Amateurzenders). Het enige wat er van CB te bespeuren viel was de glazen staande kast uiterst rechts op de foto, met 3 toestellen van HAM-INTERNATIONAL en wat lectuur. Waar zitten de Brusselse CB-ers?

Interview met N.C.F.-voorzitter (in 3 delen)

WILLEM BOS: "ZIJ HEBBEN GEEN POWER KUNNEN OPBRENGEN !"

INLEIDING

"Kappa?" hield recentelijk een vraaggesprek met voorzitter Willem Bos van de Nederlandse Communicatie Federatie.

Diverse standpunten van deze vereniging en CB-wetenswaardigheden, zijn hierbij aan de orde geweest. In een serie van drie afleveringen in deze en volgende "Kappa's?" volgt dit relaas.

Willem Bos begint met het antwoord op de vraag welk standpunt de N.C.F. inneemt ten aanzien van het verkrijgen van meer kanalen op de 27Mhz. Citizen Band.

C.E.P.T.-RECOMMANDATIE

Nou kijk, we zijn realisten en dat realisme is dan weliswaar niet gespekt van idealen, maar natuurlijk zouden wij ook graag zien dat wat de N.CB.F./E.CB.F. nastreeft, gerealiseerd kan worden. Maar als je nu gaat kijken hoe in feite de regelen, en hoe gaan we dat doen?

CB IN DE U.S.A.

Daar is uit voort gekomen het zelfde model als in Amerika, 22 kanalen AM en FM. Alleen men heeft het vermogen teruggebracht naar een half watt omdat men hier in Europa erg bang was voor storing. Dat was ook zo want in Amerika was het die tijd al vier jaar vrij en stierf men van de storing. Toen hebben ze gezegd we brengen het vermogen terug naar een half watt. Dat is de C.E.P.T-recommandatie TM 19 geworden. Later is in Amerika 23 kanalen vrijgegeven en in 1971 is de C.E.P.T. weer bij elkaar gekomen over deze zaak en toen was er al een hele hoop illegaal gebruik van de 27MC en toen heeft men niet (en ook die 27MC-verenigingen in die tijd) geen power weten uit te oefenen dat men de norm zou weten aan te passen aan de Amerikaanse norm, nee het is 22 AM en FM. In Nederland hebben we gezegd nou alle kanalen gelijkmaar, maar alleen FM want wij zijn nog veel benauwder voor storing. In België hebben ze gezegd, nou we geven alles maar vrij, 22 kanalen AM, FM en SSB half watt, maar men heeft zich binnen die norm vastgehouden.

De laatste golflengteconferentie in Geneve daar worden alle golflengtes opnieuw verdeelt. Da's 1. Daar was de mogelijkheid geweest om door de PTT's in die conferentie de 27MC band opnieuw ter discussie te stellen. Dat is niet gebeurd.

Maar er is toch in dat C.E.P.T. verband wel het één en ander gedaan. Wij hebben ook een aantal brieven gezien...

O jawel, ik wil best toegeven. Ik heb ook niet gezegd dat er niets gebeurd is. Ik heb gezegd: zij hebben niet genoeg power kunnen opbrengen. Daar verwijs ik dan

situatie ligt: Europese PTT's die praten onderling in C.E.P.T. verband. In 1958 is in Amerika 22 kanalen vrijgegeven dat werden er pas later 23 en toen was er op dat moment in Europa geen norm. De C.E.P.T. bestaat uit 26 aangesloten Europese landen en die spreken daar allerlei dingen met elkaar af. Toen hebben ze in 1962 de koppen bij elkaar gestoken en toen hebben ze gezegd wij moeten dat hier ook kanalen gebleven.

CB IN BELGIE EN DUITSLAND

Nou, dat is de situatie van op dit moment, alle landen d.w.z. Duitsland, Nederland die hebben zich gehouden aan de C.E.P.T.-recommandatie. Nou zit daar natuurlijk wel wat variatie in, je kunt de modulatiekeuze kiezen. In Duitsland heeft men gekozen voor de aanbeveling 12 kanalen half watt

naar die zendamateurs die met een veel kleinere groep zijn maar toch wel voor elkaar hebben gekregen om een heleboel nieuwe zendamateurbanden te krijgen. Waar de PTT ook helemaal niet zo gelukkig mee is, maar het toch voor elkaar hebben gekregen !

Maar wij denken toch dat de PTT een grotere grip op dat gebeuren heeft ?

Nee hoor, waarom?

Even wordt er gepraat over zendmachtigingen en dan Willem Bos plotseling:

Maar laten we even niet van het onderwerp afdwalen anders raken we het verhaal kwijt. Dat betekent dus dat die C.E.P.T. norm nog steeds bestaat. Nou zijn er drie landen in Europa die zich altijd houden aan internationale afspraken die ze zelf maken. En dat zijn Duitsland, Nederland en Zwitserland. Die wijken daar onder geen voorwaarde vanaf wat ze daar hebben gezegd. Dat betekent dat al zou onze PTT dat willen, ze kunnen niet onder die afspraken die ze zelf hebben uit. En Nederland heeft dat nog nooit gedaan en zal dat ook beslist niet doen dat ze op hun eigen houtje af gaan wijken van wat ze daar hebben afgesproken. Wat is er nou op die W.A.R.C.-conferentie wèl gebeurd.

CB OP 900MC

Daar is een stuk nieuwe mobilofoonband ingedeeld tussen 860 en 930Mhz. Toen is er een voorstel gekomen van de Duitse delegatie die ook graag uitbreiding wil nemen, maar niet op die 27MC-band omdat ze daar ontzettend veel problemen hebben met storing. Die zegden: laten we nou een stukje van die 900Mhz. band ter beschikking stellen aan de burgergebruiker. Dat voorstel, dat is nu op dit moment in de commissie. Men heeft daar over het algemeen positief op gereageerd. En er is nu een werkgroep gevormd die de recommandatie gaat maken. Nou wat is nou de conclusie van dat hele verhaal ? Juridisch is het voor de PTT ontzettend moeilijk om nu opeens op hele eigen houtje toch veertig kanalen vier watt vrij te gaan pleiten, omdat ze dan afwijken van hun afspraken. Terwijl aan de andere kant is het zo dat die 900Mhz band die kan ! Het is een kwestie van een aantal afspraken maken binnen de C.E.P.T. en dan ligt-ie-d'r.

CB IN ENGELAND

Daar komt dan nog bij dat in Engeland een open channel (burgerband) komt, die komt definitief niet op 27Mhz. Maar men heeft de keuze tussen 225, 465 en 900 waarbij de voorkeur van de overheid absoluut helemaal uitgaat naar 900Mhz. Nou, dat betekent dat Engeland druk aan het uitoefenen is op die C.E.P.T. om te zorgen dat de recommandatie er komt want ze willen zich ook graag houden aan hun afspraken. Dat is de huidige situatie.

En nou kun je natuurlijk vreselijk zeggen: maar we moeten tóch veertig kanalen hebben ! In Nederland komt dat gewoon niet, tenzij de C.E.P.T. recommandatie verander1 wordt. Als ik je nou vertel dat de C.E.P.T. rec. pas veranderd is waarbij de aanbeveling AM er uit is gegaan, dat het alleen nog maar FM is geworden dan kun je wel op een briefje naar huis schrijven dat al die Europese landen het nooit voor elkaar krijgen of nooit willen dat daar veertig kanalen komen. Want Duitsland is daar fel op tegen vanwege de storingen. Onze huidige PTT is daar ook op tegen. Ja ?

REALISTISCH EN ONDERSCHEIDEN !

Dat is, denk ik, een vrij realistisch standpunt. Niet dat we niet graag die 40 kanalen zouden willen hebben, maar we denken gewoon dat het in de huidige vorm eigenlijk een onmogelijke zaak is en dit betekent dat er op de lange toekomst misschien wel iets kan gebeuren, maar gezien het aantal storingsproblemen met name op de 27MC is het zo, dat het bij die PTT's een onhaalbare zaak is. Dan kun je beter zeggen wat wel kan en waar ze zelf graag naar toe willen, nou dan dat maar eerst. En dan kun je nog altijd eens kijken of je niet eens wat aan die 27MC-band kan doen. Dat is dus beide ! Nou, toch is dat standpunt waarvan we zeggen: Kijk dat moet je niet door een bestuur laten bepalen, maar daar moet je die 27MC-ers zelf wat aan laten doen. Daar heb je nou ook weer de wijze waarop wij ons standpunt onderscheiden van andere verenigingen. Hé, want er zijn er natuurlijk nog meer als alleen de N.CB.F., de A.BB.N., de T.C.H., de W.B.N. en noem maar op. We hebben gezegd wij vinden dat daar de 27MC-ers zelf maar eens moeten gaan beslissen. Wat we nu aan het doen zijn, is alle verenigingen die bij ons aangesloten zijn, die krijgen van ons dit stuk informatie wat ik net heb zitten vertellen hoe de hele zaak juridisch in elkaar zit. En daarbij de vraag of ze in de vereniging daar over willen stemmen. Dat betekent, dat we een heleboel mensen die geen lid zijn van de N.C.F., die ga ik ook mee laten praten, want het is bij ons zo dat aangesloten verenigingen: daar hoeft niet iedereen lid te worden van die N.C.F. Nou die mensen die dat dus niet zijn kunnen daarin toch hun stem laten gelden. Daarnaast komt in het december nummer van Break Break weer diezelfde informatie met de vraag van iedereen die daar over mee wil praten, die kan een bon insturen en hun standpunt daarop uiteenzetten.

WIJS WEZEN KAPPA LEZEN !

TECHNISCH HOEKJE

ALLES OVER HET AANSLUITEN VAN ANTENNES

- In niet technische termen - ***Deel I (Deel II in Kappa Nr.3)***

In het algemeen is het zo, dat de CB-zendontvanger de eerste kennismaking is van de nieuwe CB-ers met radiocommunicatie. Wij verwachten daarom ook niet, dat de gemiddelde nieuwkomer, beschikt over een uitgebreide electronica kennis.

Antennes vormen een vrij moeilijk onderwerp en het is zeker niet onze bedoeling om in het Technisch Hoekje van deze uitgave alle specifieke eigenschappen van de beamantenne, lange draadantenne, halve golfdipool of een stuk schelledraad dat aan het gehoorapparaat van je grootmoeder hangt, op te sommen. De bedoeling is, zo on-technisch mogelijk iets duidelijk te maken over antennes.

TWEE FUNCTIES

Wanneer we twee zendontvangers met elkaar contact willen laten maken, is het voor de handliggend dat er gewerkt moet worden met goede antennes. Zonder antenne is een zend/ontvanger onbruikbaar, want het is dan niet mogelijk signalen uit te zenden of te ontvangen.

De CB-antenne heeft twee functies: 1.*Het uitstralen van het zendsignaal tesamen met het spraaksignaal van je stem en* 2.*Het ontvangen van zendsignalen uit de omringende lucht (in dit geval het zend + spraaksignaal dat andere CB-ers met hun antenne uitstralen) en dit ontvangen signaal gaat via de 50 ohm-antenne coaxleiding naar de CB-bak, waar het wordt omgezet in het spraakgeluid uit de luidspreker.*

GOEDE ANTENNE

Afhankelijk van de aanpassing en de installering verzorgt een goede antenne deze beide functies naar behoren. Om je enig idee te geven hoe goed de eigenschappen van een CB-antenne als energie omzetter wel zijn (omzetten van electrische stromen naar een zendsignaal via de ether), gaan we de antenne eens vergelijken met een andere bekende omzetter van electrische energie. De gewone electrische gloeilamp die we overal gebruiken in huis, *verandert electrische energie in zichtbaar licht.*

Je CB-antenne verandert in de stand *zenden* electrische energie *in uitgezonden trillingen die niet zichtbaar zijn, maar die we met behulp van een ontvanger wel kunnen waarnemen.*

De efficiëntie van een gewone gloeilamp is ca. 20% Dat betekent, dat het 20% van de verbruikte electrische energie omzet in licht. En 80% gaat verloren in onder meer warmte. Een goed afgestemde (afgeregelde) CB-antenne zal echter bijna 100% van de toegevoerde electrische energie omzetten naar uitgezonden signaal (electro-magnetische golven).

100 PROCENT

Dit betekent dus, dat de door de bak opgewekte zendenergie met bijna 100% wordt omgezet door de antenne naar electro-magnetische radiogolven.

Er treedt een klein verlies op, omdat de CB-antenne nooit precies 100% is aan te passen en omdat de antenne zelf ook verliezen geeft. Maar de oorzaken daarvan laten we over aan speciale technische lectuur, omdat we anders moeten gaan praten over dingen als diëlectrische verliesstromen, skineffect en metaal verliezen.

GOEDE AANPASSING

De meesten onder ons zijn zonder twijfel goed bekend met de werking van de Staande Golf Meter (S.W.R.-meter), om een goede aanpassing te krijgen tussen de CB-bak en de antenne.

Als je nog niet weet, waarom het toch nodig is om bij de installatie een paar keer op en neer te klauteren tussen de antenne en de bak om de afstellingen aan de antenne te doen en tegelijkertijd de S.W.R.-meter bij de bak af te lezen en bij te regelen om de S.W.R. zo laag mogelijk te krijgen - dan zullen we je gauw uit de droom helpen.

S.W.R. komt van het Engelse Standard Wave Radio en betekent Staande Golf Verhouding. Wat dat precies inhoudt, slaan we in dit kader over. Wat nu wel belangrijk is, is het effect op de ontvangen en uitgezonden signalen.

Alle CB-bakken werken bij de antenne aansluitplug met dezelfde antenne impedantie (dat is zoiets als een weerstand) en dit is een factor die je je kunt voorstellen als je een vergelijking maakt met een waterkraan, die ook een bepaalde *opening* heeft en waar per minuut bijvoorbeeld 50 liter water door stroomt.

EEN NIEUW BEGIN VOOR RADIO CAROLINE...

EERSTE UITZENDINGEN TE VERWACHTEN MET PASEN 1981 ?

Deel I (Deel II in Kappa Nr.3)

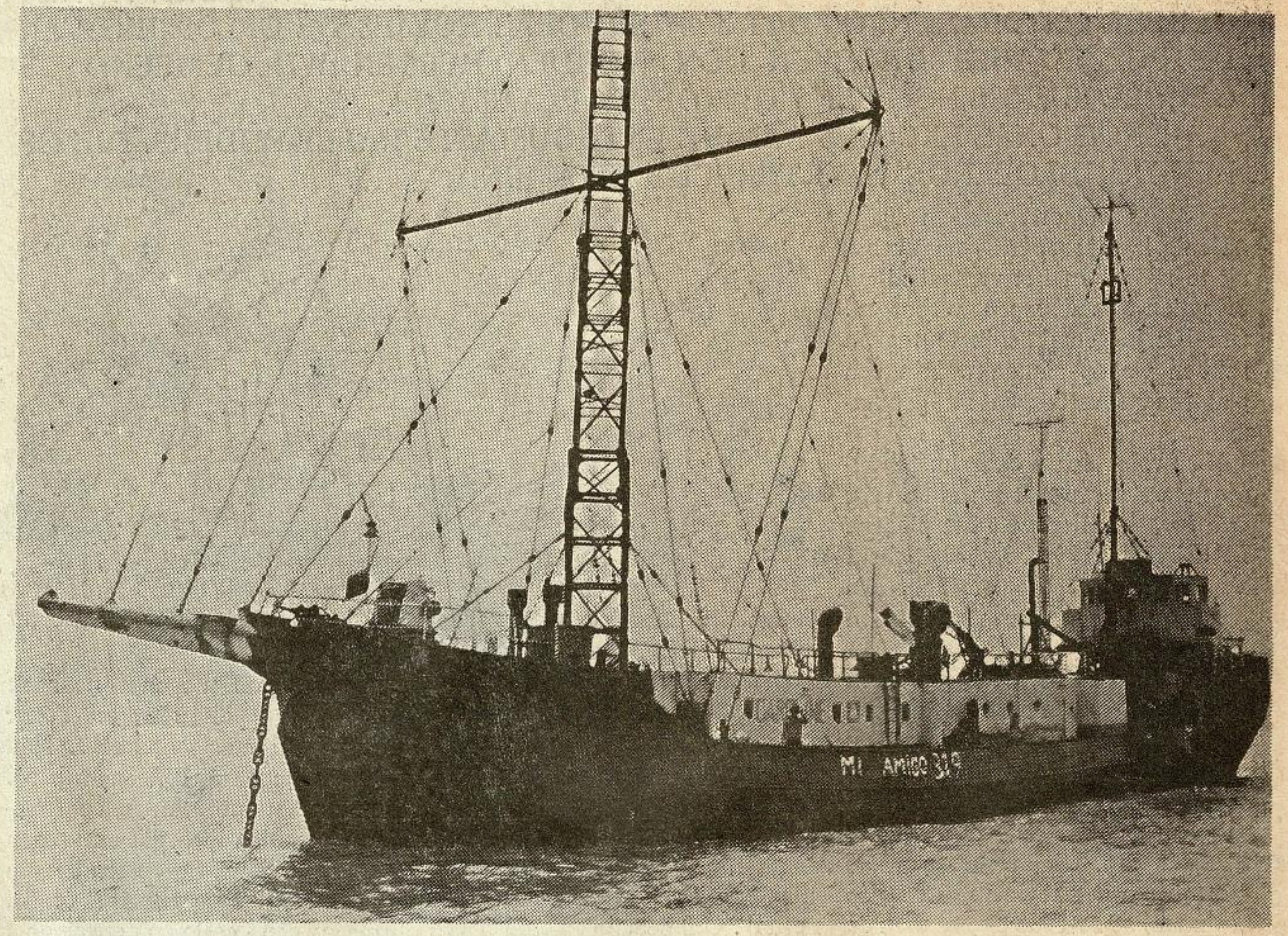
Het oude zendschip van Radio Caroline: De M.V. Mi-Amigo

INLEIDING

Radio Caroline komt terug was een mededeling in één van de laatste "Kappa's". Dat dit ook werkelijk zal gebeuren is voor het management achter de schermen bij het radiostation, een zekerheid.

De reactie op deze publicatie was een stroom van brieven en telefoontjes ook naar de Kappafoon van allerlei zeezender fanaten, die kennelijk ook allemaal nog springlevend zijn. Iedereen wilde weten hoe de zaken er nu precies voorstaan. Aangezien dat ook bij de Kappa-redactie niet bekend was, heeft een speciale verslaggever via D.J. Carl de Jong contact gelegd met de directie van Radio Caroline.

(van een speciale verslaggever)

Parijs, december 1980. In het hooggelegen restaurant op het vliegveld Charles de Gaulle vindt de ontmoeting plaats met een van de directieleden, waarbij de volgende aantekeningen werden gemaakt. Op de vraag of Radio Caroline op een bepaalde datum zal terugkeren, is het antwoord:

Wij hebben zo langzamerhand de reputatie opgebouwd om op Eerste Paasdag weer in de lucht te komen. En dat is voor zover ik het nu kan overzien een Reële mogelijkheid. In feite is het een zeer praktisch tijdstip. Maar in zijn totaliteit, is het van een heleboel andere factoren ook afhankelijk.

Bij een nadere bespreking van die factoren kwam naar voren, dat de eigenaars van Caroline zich in de eerste plaats zien als de eigenaars van een zendschip. Een nieuw zendschip dan wel te verstaan, aangezien het oude zendschip Mi-Amigo vorig jaar maart is gezonken in de monding van de Thames voor de Engelse kust.

Music Radio Promotions

Mi-Amigo souv. plaat 115fr. of fl.7,5 - CB-handboek 300fr. of fl.20,- Fotoboek piratenzenders 350fr. of fl.24,- Radio Atlantis of Radio Veronica Docum. single 120fr. of fl.8,- LP Delmare, Caroline, Mi-Amigo 270fr. of fl.18,- Bestellen bij MRP Benelux Postbus 31 - 2030 Luchtbal Antwerpen3 - België. Bankrek. nr. 001-0482717-24

Voor Nederland giro 3753581

Wij verkopen ook boeken, stickers, posters, LP's, single's, jingles, foto's, enz... over Piraten- en zeezenders, CB-radio en TV.
Onze prijslijst voor een postzegel van 9fr. of 60ct.

NIEUW ZENDSCHIP

De foto's van het nieuwe zendschip, die getoond werden, laten voor de insiders van zendschepen een gigantische boot zien. (De foto's werden nog niet vrij gegeven voor publicatie!) De afmetingen van deze boot overtreffen die van de Mebo 2, dat tot nu toe het grootste zendschip is geweest, in ruime mate. De Mebo 2 was het voormalige zendschip van Radio Nordsee International.

De mogelijkheden, die dit zendschip biedt, zijn vele malen groter dan bij de oude Mi-Amigo, verzekert de eigenaar. *We kunnen met gemak twee of meer stations vanaf dit schip laten werken. Toch ligt het totale kostenaspect van een nieuwe Caroline-operatie nu niet veel hoger dan vroeger. In principe denken we aan een Nederlandstalig Caroline voor België en Nederland en een Engelstalig Caroline. Maar ook televisie kunnen we technisch gezien vrij gemakkelijk realiseren. De stabiliteit van deze boot is voortreffelijk.*

KRISTALHELDER GELUID EN KEIHARD !

De zender die we op de Benelux gaan richten, zal zeer krachtig worden en aan hoge modulatie eisen voldoen. De antenne op dit schip krijgt een hoogte van ca. 80 meter, dat is bijna twee keer zo hoog als de mast van de Mi-Amigo. Die antenne garandeert een kristalheldere ontvangst tot in het hartje van Brussel en Amsterdam, iedereen zal Caroline in de Benelux zonder problemen kunnen ontvangen.

Hij is er nog steeds: HET ENIGE ECHTE CAROLINE T-SHIRT. Schrijf aan: CARL DE JONG PRODUCTIONS - Postbus 725 - ARNHEM - Nederland

SPECIAAL AANBOD VOOR " KAPPA?"-LEZERS

NU HET *ORIGINELE*

RADIO CAROLINE T-SHIRT

BESTEL NU !
Voor het te laat is.

We hebben beslag weten te leggen op de allerlaatste partij originele *RADIO CAROLINE* T-SHIRTS.
Verkrijgbaar in de maten M-L-EL.

Stuur *fl* 15,- of 225 fr. (incl. verzendkosten) naar :

Carl de Jong Productions
Postbus 725 - Arnhem
Nederland

NIEUWJAARS OPDRACHTEN RALLY !

DOOR EEN VERVELENDE SAMENLOOP VAN OMSTANDIGHEDEN IS DE KERSTPUZZEL UIT ONS VORIGE NUMMER NIET GEHEEL COMPLEET VERSCHENEN. OPLETTENDE LEZERS MAAKTEN ONS ER OP ATTENT DAT DE HOKJES WAARIN DE OPLOSSING INGEVULD DIENDE TE WORDEN IN HET GEHEEL ONTBRAKEN. OMDAT ZONDER DEZE HOKJES DE OPLOSSING VAN DE PUZZEL NIET GEGEVEN KON WORDEN HEBBEN WIJ GEMEEND DE GEHELE PUZZEL NOG EENS TE MOETEN PLAATSEN !

ALSNOG ONZE EXCUSES AAN DE ENTHOUSIASTE RALLY-RIJDERS. DIE OP EEN DOODLOPENDE WEG TERECHT KWAMEN.

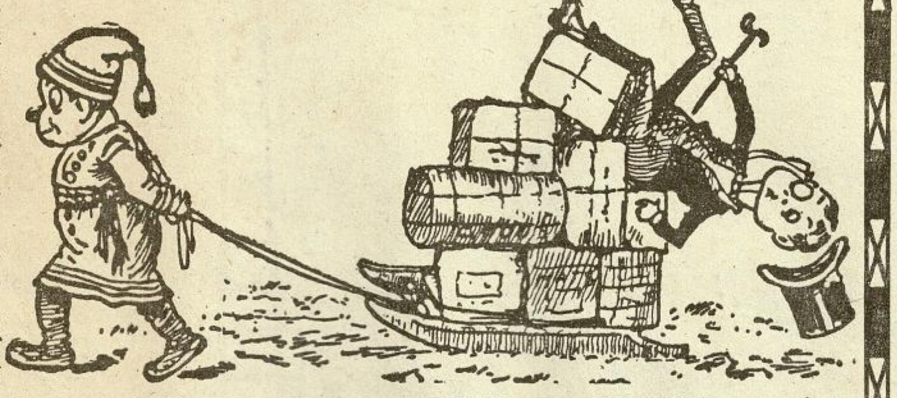

Onderstaande rally is na enig leesspeurwerk gemakkelijk uit te rijden. In het verhaal zitten zeventien plaatsnamen verborgen. Om het je gemakkelijk te maken hebben we de zinnen waarin een plaatsnaam verborgen zit genummerd.

Hier volgt een voorbeeld: 99 Ineens stonden we met z'n allen voor *drie bergen!* Hierin zit het plaatsje DRIEBERGEN verborgen. Schrijf als je de naam gevonden hebt alle gevonden plaatsen dan van 1 tot en

Schrijf als je de naam gevonden hebt alle gevonden steden of dorpen in een rij onder elkaar. Nummer de plaatsen dan van 1 tot en met...? In de hokjes onder dit verhaal staan enige nummers. Bv. 7/1, 12/6, 14/2, en 8/8. Dit betekent, dat je van (om bij het begin van de rij te beginnen) de zevende plaatsnaam de eerste letter moet invullen. 8/8 is: achtste woord, achtste letter. Na dit goed te hebben opgelost verschijnt er een wens. Zet die wens op een briefkaart en stuur 'm naar een van onze redactieadressen.

Veel plezier, en denk aan de snelheid!

O ja, de winnaar van deze rally is natuurlijk diegene die je onderaan het verhaal ziet staan.

De winnaar kun jezelf zijn. Want uit alle goede oplossingen die bij ons binnenkomen trekken we één briefkaart. Als JIJ de gelukkige bent krijg je een gratis jaarabonnement op "Kappa?" èn een schitterende mobiel antenne.

En dan nu de rally.

1. Alle mobiele stations die aan deze rit willen deelnemen worden verzocht om op Tweede Kerstdag om 10.00 uur te verzamelen bij Hotel, "Kijk, Duinzicht 12. 2. Naar de plaats van samenkomst, moet je klimmen. Bij het startbureau is het een drukte van belang, uit allerlei windstreken komen de aanmelders binnen, zelfs uit België.

Nadat het inschrijfgeld is voldaan, wordt ons het reglement en startkaart overhandigd. Al gauw blijkt dat wij voortdurend van onze bak gebruik moeten maken. Ook kunnen wij deze rit niet zonder landkaart rijden. Onze starttijd is 10.33 uur. Bijtijds zijn wij aan de start en daar krijgen wij te horen dat wij op kanaal zeven moeten afstemmen. Voor deze rit is voor onze mobiel de skipnaam "Putter" gegeven. Kanaal zeven wordt aangezet, en wij roepen of er iemand staande bij is voor de "Putter". Onmiddellijk komt er een station uit die plaats binnen en geeft ons de volgende opdracht. Wij moeten ±23Km. in N.W. richting, naar een gebouw waar men aan de speeltafel kan gokken, en moeten daar de openingstijden noteren. Voor ons rijd de "Pappa Charlie", het is een vreselijke weg. 3. Plotsklaps komt dat mobiele station vast te zitten in het zand, voortaan moeten wij maar de sleepkabel meenemen. Wij helpen hun uit het zand, en vragen aan hun of zij soms weten welke plaats er wordt bedoeld. Ze geven ons de raad, als tegenprestatie, om achter hun aan te rijden. Wij waren natuurlijk reuze blij. Wij gaan nu richting A9 oprijden. Als wij enige kilometers daarop hebben afgelegd worden wij ingehaald door luid claxonerende collega's. Dus wij zitten goed. Bij het cassino aangekomen, konden wij goed parkeren en voldoen aan de opdracht. We krijgen daar een letterstempel en een nieuwe opdracht, die luidt. 4. Ga een haring kopen op de boulevard Noord, Wijk 1. Voor de meeste stations is dit een gemakkelijke opdracht, en de afstand is maar ±10Km. Dus rap gaan wij naar de opgegeven plaats. Daar aangekomen staat er een grote "Kappa?" kraam en wij krijgen voor niemendal, een haring en een stempel. Tevens ontvingen wij de nieuwe opdracht. Meldt U over zeven minuten op kanaal 1. Intussen vullen wij de wachttijd op met het uitwisselen van QSL-kaarten. Maar daar gaat onze vlag omhoog, en wij melden ons op kanaal één. C.Q. zeven, hier is de "Putter", is er iemand staande bij. Oké jongens, hier is de controleur met de opdracht.

5. Ga zo snel mogelijk naar de benzinepomp "Kleidenker" daar krijg je een mooie opdracht. Nou die benzinepomp hadden wij zo. Hier was het enorm druk, controlekaarten werden ingevuld en kregen weer een stempel. Bovendien kregen wij allen vijf liter benzine gratis, alsmede een gesloten enveloppe. Wij maakten deze los en daar stond in: volg de Oude Ryn landinwaarts. 6. Breng bij de volgende controlepost vier zwoerden mee. Dat was een moeilijke opgave, zei van onze inzittenden kreeg een goed idee. Wij gaan in die plaats lekker zuurkool eten en dan bewaren wij die dingen van het vlees. Dit voorstel werd met algemene stemmen aangenomen, en dan geef ik er een rondje bruine pater bij. Vlak voor de plaats van samenkomst kregen wij via kanaal veertien de volgende opdracht. 7. Ga twee ons kaas halen bij boer "Goudappel". Snel gaan wij een restaurantje binnen en bestelden vier porties zuurkool met spek en vier bruine paters. Met de tijd zitten wij goed, het is pas half drie en om drie uur zijn wij voornemens om die kaas te halen. De eigenaar bracht intussen de dampende zuurkool met spek op tafel en wij vielen aan. Onder luid gelach sneden wij de randjes van het vlees want die moeten mee. Nadat wij afgerekend hadden gingen wij richting die boer, om de kaas te halen. Bij de boer aangekomen gaven wij hem die vleesdingen. "Prachtig" zei die boer, dat is voor mijn varkens. Dat antwoord hadden wij niet verwacht. De agrariër stempelde onze kaart en weer waren wij een letter rijker. 8. Zo jongens, nu rijden jullie van hier naar de plaats waar soms een hele berg ambachten worden uitgevoerd, vlakbij de "Lek". Rijden maar. Nu moesten wij toch even de kaart raadplegen. Na enig overleg hadden wij het gevonden. 9. Genietend van de mooie route, rijdend langs tuinen zo beeldschoon, hoveniers hebben dit aangelegd, verplaatsen wij ons in noordelijke richting naar een riviertje. 10. Onderweg komen wij enige Paters Montfoortanen tegen. Op kanaal dertien volgt een oproep: Alle rally rijders moeten nu rijden naar de abdij. 11. Daar staat Pappa Schees, wijkbriefjes uit te delen. De briefjes heb je nodig om bij het eindpunt een luisterrijk bord snert te krijgen. In de wagen van ons ging er een gejuich op 100% Bij de abdij kregen wij de nieuwe opdracht. 12. Ga via de kortste weg naar Lady Oud Kamer, ik wacht daar. Dit was de moeilijkste opgave tot op heden. Met acht mobielers hebben wij deze opgave bestudeerd, wij kwamen er niet uit. Na enig tijdverlies besloten wij ieder een richting te nemen, en de Lady proberen er uit te halen. Als één van ons haar te pakken had zouden wij ons melden op kanaal negen. 13. Wij reden langs rietvelden, steeds roepende naar de Lady. En ja hoor, zij was zittende bij. Via kanaal zeven zouden wij worden binnen geloosd. Maar eerst moesten wij middels kanaal negen die andere zeven mobielers waarschuwen. Met zijn achten kwamen wij bij de Q.T.H. van de Lady, een positief bruin café. Ook hier weer stempels en tijdcontrole. Zelf namen wij nog even koffie en lieten nog enige QSL-kaarten achter. De lady gaf ons bij het afscheid een lucifersdoosje van haar station, en daar zat onze volgende opdracht in. Wij moeten nl. ±elf km. naar het noorden rijden en dan in westelijke richting vervolgen. 14. U rijdt dan naar de Q.T.H. van het station "Legaal Smeerpoes". Deze opdracht is ook gemakkelijk. In de plaats aangekomen, roepen wij dit station op kanaal veertien er uit. Het blijkt dat die in de grote veilinghal zit. Het is de eindcontrole. Wij krijgen als eindtijd 17.15 uur. Ook leveren wij de wijkbriefjes in voor de snert. In de hal moeten wij weer een opdracht uitvoeren. Nl. vermeld in e.v.t. twee zinnen hoe je deze rit vond, en lever dit bij het station "Perron Tee" van de "Kappa?" bij tafel zes in. Wij zocht en een tafel op en een onzer zei: Jongens noteer maar. 100% positief kappa, KAPPA. Wegbrengen, grandioos. Aan onze tafel kwamen diverse stations een praatje maken, waarbij verschillende moeilijke opgaven van deze rit werden besproken. 15. Het station "Bus Sumby" had het gepresteerd om helemaal naar die plaats te rijden. Nu dat was een heel eind uit de richting. 16. Een andere mobiel 'n student eerste jaars veld-e 'n Tanja zuil onderweg. 17. Een Belgische vriend t.w. "Pappa Pek Op" had onderweg een stuk van een Lady gezien, en die is maar niet meer verder gereden.

De prijsuitreiking begint. Poedelprijs, 'n antenne voor dat station van die Tanja zuil. Derde prijs, tafelmike, voor "Whisky Bravo". Tweede prijs, mobiele bak, voor de "Horizon", en eerste prijs, 'n basisbak met alles erop en eraan, voor de "Spotvogel", uit België. Wij vielen niet in de prijzen, maar hadden een fijne dag gehad.

Aëronaut Nijm. NL.

Vul hier uw oplossing in !

7/1	5/2	13/7	15/5	17/5	4/8	13/2	8/4	■
								■
10/3	12/6	16/7	7/3	6/1	16/1	14/2	3/2	10/8
■	■	■	2/4	9/10	3/9	■	■	■
■	■	1/1	12/2	17/1	17/3	8/8	■	■

N.C.B.F. 27 MC MANIFESTATIE

„BAKKIE" AHOY'

DE GROOTSTE „CB-HAPPENING" IN 1981

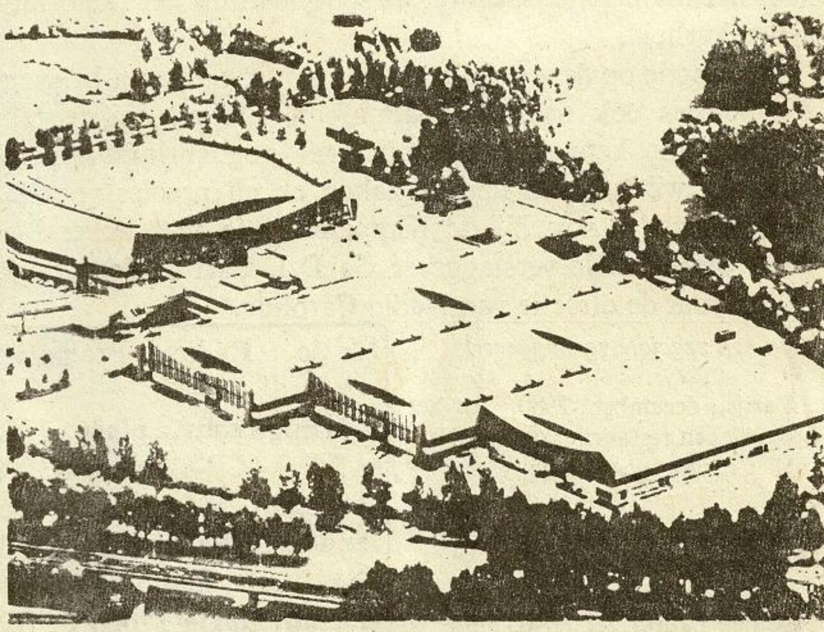

25-26 APRIL 1981

EEMHAL AHOY-COMPLEX ROTTERDAM

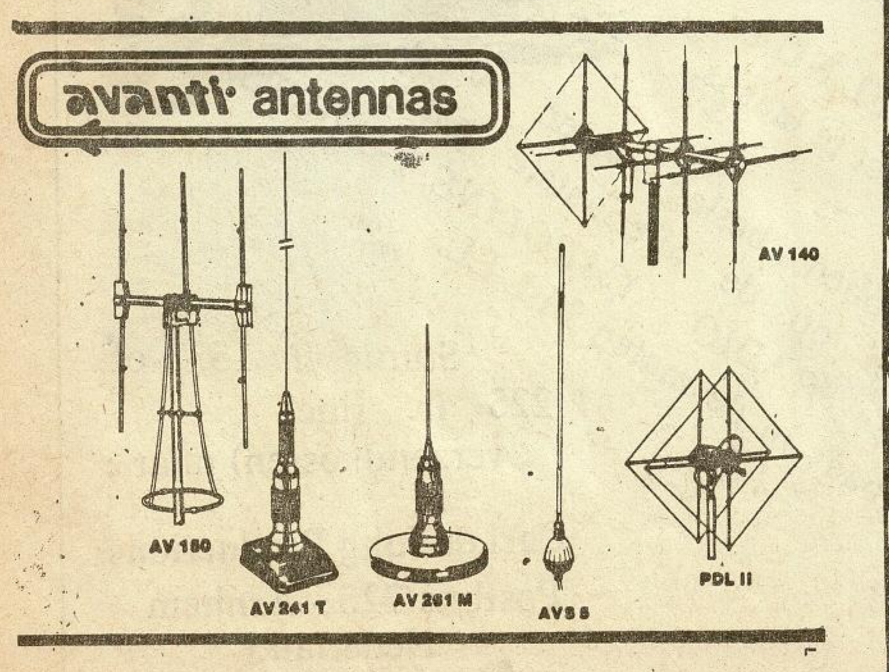

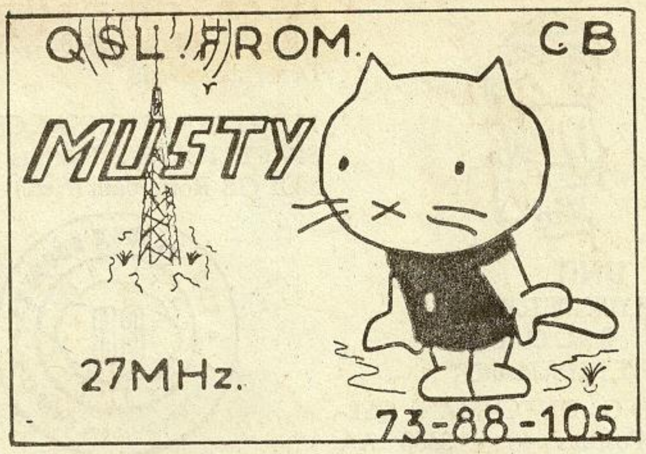

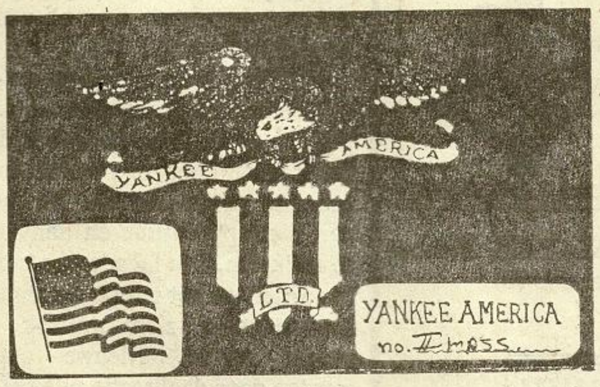

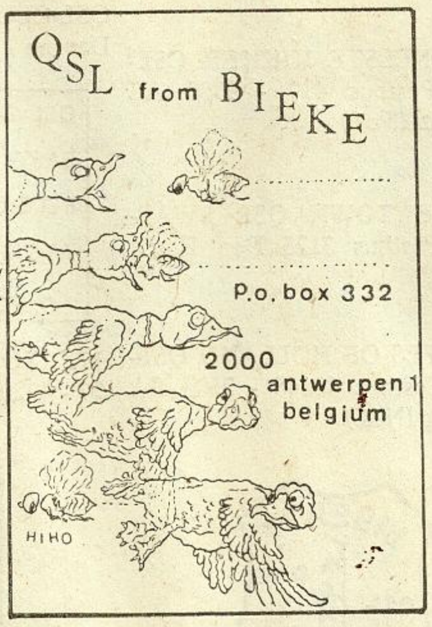

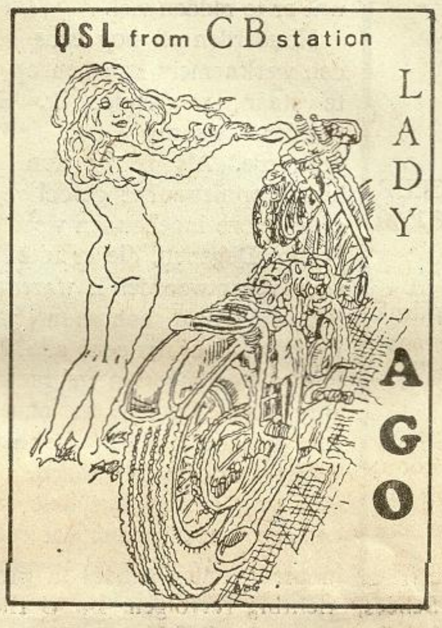

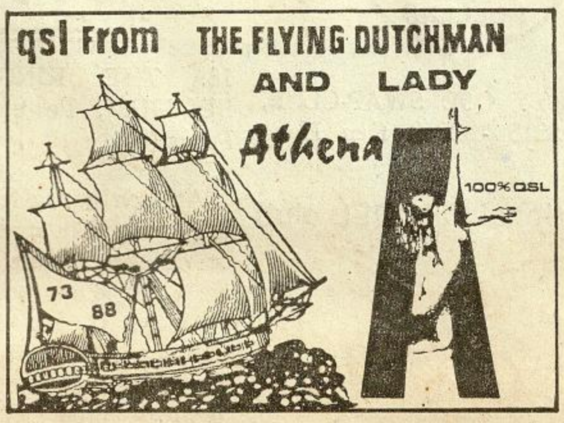

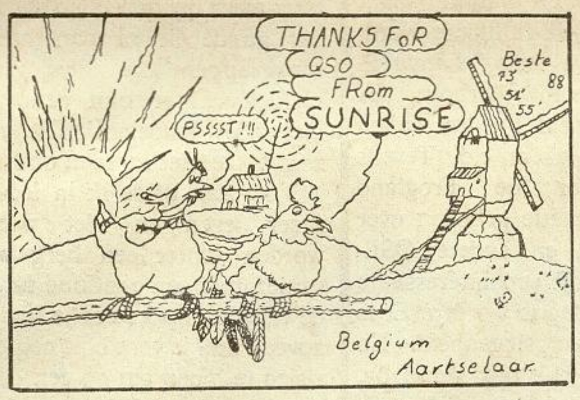

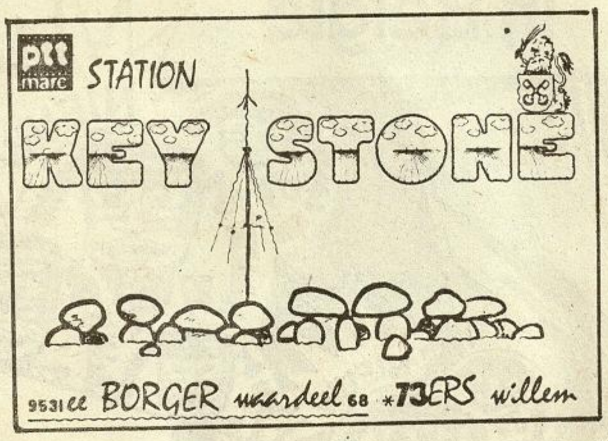

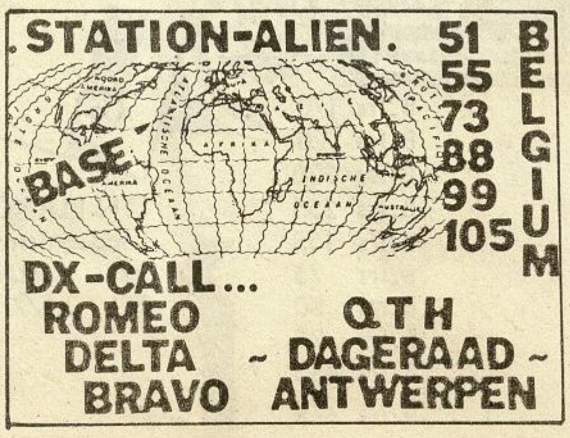

VOOR EEN BETER KONTAKT TUSSEN DE MENSEN IN DE WERELD !

CB ZONDER GRENZEN

met de CONCORDE 2

HAM INTERNATIONAL

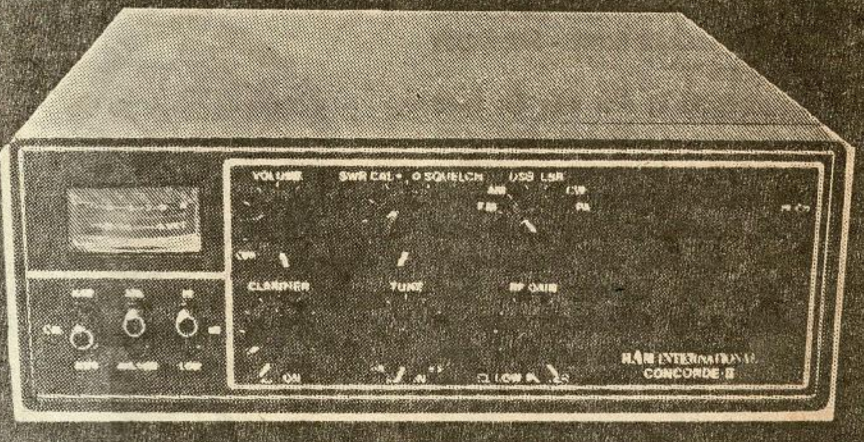

- 120 kanalen in FM, AM, LSB, USB en CW
- TUNE van ±5 Khz. die U toelaat van ook de tussenfrekwenties te gebruiken en het aantal bruikbare kanalen opdrijft tot 1.200 NU met center positie schakelaar
- CLARIFIER met ON/OFF switch die U toelaat 3 SSB stations simultaan te clarifieren
- Hoog vermogen en 0,5 watt posities
- SWR meter en "Roger Beep" van Ham International ingebouwd
- RF GAIN, PA, ANL, ANL + NB
- Uitstekende modulatie zowel in AM als in FM
- Hoog audio vermogen
- Aansluitingen voor frekwentieteller, bandopnemer en de selectief oproep systemen van Ham International
- Gebruiksaanwijzing ook in het Nederlands
- Garantiekaart geldig in België en Nederland (niet in de U.S.A. of elders)

* Een vriendelijke prijs:

9.950 BF.

80 kanalen - 5 watt:

5.990 BF.

DE NIEUWE PORTOFOON van HAM INTERNATIONAL: de 8040 ; - DE OVERAL CB !

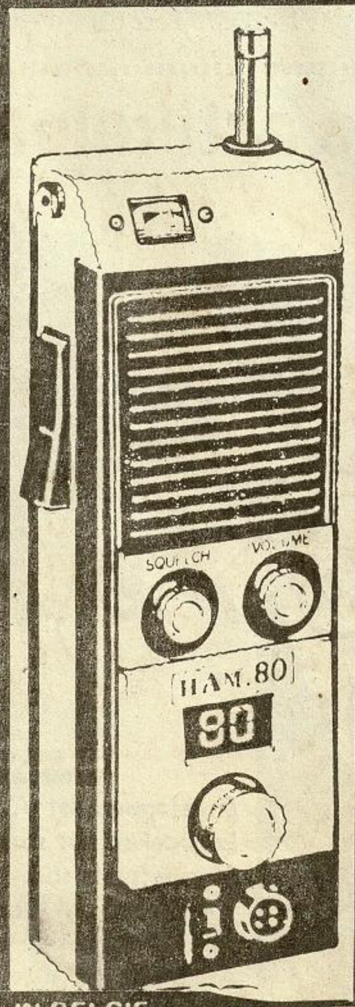

en al zijn toebehoren zoals:

RA 349/10 korte antenne: 350 BF.

Uitwendige mikrofoon: 590 BF.

Nild oplaadbare batterijen: 900 BF.

Laader BL1/50 : 320 BF.

IN BELGIE:
HAM INTERNATIONAL
Brusselsesteenweg 416
B-9218 GENT
Tel. (091) 31.21.11
Telex 12521 b

HAM INTERNATIONAL

IN NEDERLAND
AQUA-NAUTA
Voorstraat 77
3512 AL UTRECHT

QSL-POST-QSL-POST-QSL-POST-QSL-POST-QSL-

(onder Red. van De Pionier)

Zoals beloofd, zal ik proberen het reilen en zeilen van de QSL-clubs onder de loep te nemen.

Over de gehele wereld zijn allerlei soorten QSL-clubs te vinden. De manier waarop je een QSL-club ontdekt is meestal via de stempelafdruk op een QSL-kaart of via de *persoonlijke Uitnodiging* om lid te worden, zoals dat heet. Op die stempelafdruk staat het symbool van de club en meestal informatie waar die vandaan komt - het adres en het land.

De stempel is één van de twee belangrijkste attributen van een club. Er zijn gelukkig ook maar weinig clubs die geen ledenstempel hebben. Behalve belangrijk, is zo'n stempel ook nog het kostbaarste van het hele pakket. Voor veel founders (=de oprichters van de club) is dat wel eens een blok aan het been. Neem bijv. de *Flying Dutchman* uit Nieuwegein. Deze club heeft een tijd zonder stempels gezeten omdat het geen haalbare kaart was. Gelukkig heeft ze ze nu weer, want de mensen die lid willen worden, willen toch wel graag een stempel om hiermee afdrukken op hun QSL-kaarten te maken, zodat iedereen kan zien *Kijk, ik ben lid van die en die club.*

De tweede manier waarop je een QSL-club ontdekt is via de *Persoonlijke Uitnodiging*. Hierop staat niet alleen het symbool en adres, maar tevens tekst en uitleg van wat de club te bieden heeft. Omdat veel clubs proberen op internationale basis te werken stellen ze zo'n uitnodiging op in het Engels. Clubs die echter binnen de eigen grenzen blijven maken de uitnodiging in eigen voertaal. Er zijn zelfs clubs die beide manieren toepassen. Natuurlijk wil het niet zeggen dat deze laatste groep de beste is maar het getuigt wel van meer werk- en aandacht binnen de club. Bij de vervaardiging van zo'n uitnodiging komt trouwens heel wat kijken, en dient er aardig wat aandacht aan besteed te worden. Dit omdat net als bij de QSL-kaart van een 27MC-station, de uitnodiging van een club het visite-kaartje is en als het er dus niet aantrekkelijk genoeg uitziet, zo'n club de leden misloopt.

Al dit bovenstaande ging dus zo'n beetje over hoe een QSL-club een duik in de wijde wereld neemt en wat je er toe overhaald om lid te worden. Volgende keer meer !

In Nederland en België zijn niet zoveel clubs, naar mijn beste weten en zoekende kom ik er, op het ogenblik, aan 19. Die maak ik dan ook graag bekend. Voortaan zal ik zo van elk land een selectie maken, want ik kreeg laatst een lijst van clubs, in Canada en Amerika, onder mijn neus gedrukt, waarmee ik de hele "Kappa?" wel kan voorzien van copy.

Hier dan de lijst met, voor zover ik die in mijn bezit had, bijhorende stempelafdrukken.

1. FROGLAND QSL-CLUB, Postbus 142 - 2200 AC Noordwijk (Ned.)

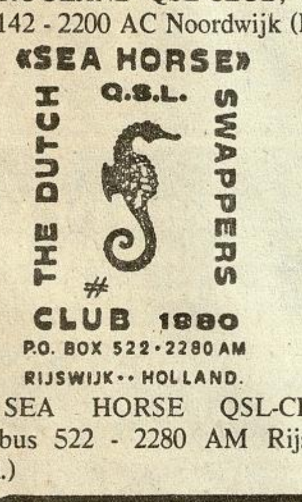

2. SEA HORSE QSL-CLUB, Postbus 522 - 2280 AM Rijswijk (Ned.)

3. ROYAL DUTCH QSL-CLUB, Postbus 2744 - 5902 MA Venlo (Ned.)

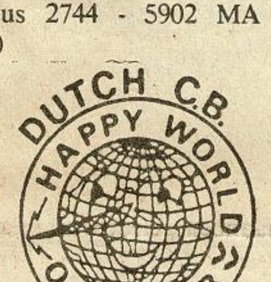

4. HAPPY WORLD QSL-CLUB, Postbus 411 - 3130 AK Vlaardingen (Ned.)

19. KO-CB QSL-CLUB BELGIUM, Postbus 1 - B3570 Peer (B)

5. FLYING DUTCHMAN QSL-CLUB, Postbus 40 - 3430 AA Nieuwegein (Ned.)

6. DE SNELSTE KIKKER QSL-CLUB, Postbus 499 - 9700 AL Groningen (Ned.)

7. DUKE TOWN QSL SWAP-CLUB, Postbus 3125 Den Bosch (Ned.)

8. PIRATES OF HOLLAND QSL-CLUB, Postbus 45648 - 2504 BA Den Haag (Ned.)

9. LIBERTY QSL SWAP-CLUB, Postbus 5318 - 2040 Den Haag (Ned.)

10. INTERNATIONAL CB QSL-CLUB, Postbus 686 - 7400 AR Deventer (Ned.)

11. THE KING QSL RUIL-CLUB, Postbus 8083 - 5004 GB Tilburg (Ned.)

12. WINDMILL MILE HIGH QSL-CLUB, Postbus 33026 - 3012 Rotterdam (Ned.)

13. CB INTERNATIONNAL, Postbus 45648 - 2504 BA Den Haag (Ned.)

14. QSL CITIZENBAND SERVICE, Postbus 84318 - 2508 AH Den Haag (Ned.)

15. INTERNATIONNAL CB CLUB SPACE TOWER, Postbus 29083 - 3001 GB Rotterdam (Ned.)

16. THE GOLDEN NUGGET QSL-CLUB, Postbus 28 - 2100 Deurne 1 (B)

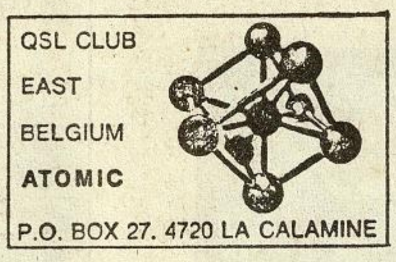

17. ATOMIC QSL-CLUB, Postbus 27 - 4720 La Calamine (B)

18. THE KING QSL-CLUB BELGIUM, Postbus 5 - B2670 Puurs (B)

Als een bepaalde stempelafdruk jou aanspreekt, moet je maar naar de des betreffende club schrijven, die stuurt je dan wel informatie.

Mocht ik een Nederlandse of Belgische QSL-Club over het hoofd gezien hebben, dan zouden wij dat graag te horen krijgen (sturen aan een van de red.-adressen). Dit i.v.m. de samenstelling van lijsten.

Rest mij nog te vertellen dat er op zaterdagmiddag, 17 januari van 2 tot 5 uur een QSL-ruilbeurs wordt gehouden in " De Oase " Langevelderslag bij Noordwijkerhout. Er bestaat gelegenheid tot het ruilen van kaarten, stickers e.d. Tevens wordt er door de Frogland QSL-Club informatie geboden over soorten kaarten en andere QSL-Clubs. Het belooft een interessante en gezellige middag te worden. Er is voldoende parkeergelegenheid. En natuurlijk is de bak ook stand by. Het werkkanaal die middag is kanaal 2.

HET GOUDEN SUCCES

(vervolgverhaal door John Jupiter)

Eerste hoofdstuk

Eens ontmoet je de allermooiste vrouw...

Het was me duidelijk geworden, dat ik bezig was geweest het element echt leven te verstoppen onder een enorme berg administratief papier. Wist ik eigenlijk nog wel wat het leven was of wat het kon geven?

Tien jaar lang had ik gewerkt bij een Italiaanse computermaatschappij, die al te lang geprobeerd had een facade hoog te houden van de grootste producent op het gebied van randapparatuur en aanverwante artikelen. Die facade was bezig in te storten en het tempo waarmee die ineenstorting zich voltrok ging steeds sneller. Nieuwe plannen werden door de directie pijlsnel naar voren geschoven om nog te redden wat er te redden viel.

Honderden en nog eens honderden werknemers kwamen op straat te staan, waaronder ik. En de manier waarop het allemaal gebeurde. Als ik er aan dacht, kwam opnieuw het gevoel van een machteloze ingehouden woede naar boven. Degenen, die er uiteindelijk voor verantwoordelijk waren, hadden vuiligheid aan hun handen. En misschien niet eens alleen daar. Hun zielen moesten gebrandmerkt zijn, toegeschroeid en ongevoelig voor de ellende, die zij willens en wetens veroorzaakt hadden.

Ik kon er nog een hele waslijst aan toe voegen, maar wat deed het er verdomme allemaal nog toe? In ieder geval zou de voltooiing van het ineenstorten van die facade niet lang meer op zich laten wachten en dat gunde ik ze van harte. De smeerlappen, die alles verborgen hielden achter hun eeuwig glimlachende smoelen. Dit noodlot zouden ze niet kunnen ontlopen.

Voortaan wilde ik in ieder geval meer leven en niet weggestopt worden achter een berg papieren samen met een continue rammelende telefoon op kamertje honderd en zoveel. Stel je voor ooit nog eens het risico te lopen om op een dergelijke manier gemangeld te worden door zo'n stelletje imbecielen. Maar waar moest ik beginnen? De smeerlappen hadden alles uit mijn handen geslagen.

Ik was bezig de balans op te maken, teneinde vast te stellen in hoeverre ik deze tien jaar als een verloren periode diende te beschouwen. Daar was ik eigenlijk verrekt vlug mee klaar. Het was een verlies, maar gelukkig ook geen totaal verlies. Ik had ook kennis gemaakt met iets, waarvan ik me tot hiertoe eigenlijk nooit bewust was geweest. Ik had mensen leren kennen van de meest uiteen lopende pluimage en die kennis zou ik in de toekomst meer dan nodig hebben. Maar dat wist ik toen nog niet.

De telefoon ging. Een stapel computerpapieren, die ik juist naar de vuilnisbak wilde brengen, donderde pardoes op de grond. Ik vond dat ik daar een uitstekende reden voor had. Het deed me een intens genoegen en tegelijkertijd was ik enigszins verbaasd te constateren, dat ik zo gemakkelijk afstand kon nemen van die tien jaar computerwereld. Nog voordat ik de telefoon bereikte gaf ik een andere stapel papier een doodschoop, zodat de godganse vloer vol lag met computerschema's. De naam van de firma kwam hier en daar nog op treurige wijze onder andere vellen

papier te voorschijn.

Het was voorgoed afgelopen met die firma, dat was zo klaar als een klontje. En zo moest god Sodom en Gomorra ook verwoest hebben, flitste het door mij heen en vreemd genoeg kon ik het niet medelijden van Abraham delen.

Wie kon mij daar nu bellen?

"Goeiemorgen, Paul Reinders hier," bracht ik er opgewekt uit.

"Hallo met Eric. Hoe is het ermee, ouwe jongen?"

"Och gaat wel. Ik ben een beetje aan het afreageren. Ik was net bezig met Sodom en Gomorra te spelen. Ik was god, zie je en een stapel computerschema's van die aardige Italiaanse firma zijn Sodom en Gomorra. Het is de bedoeling, dat het hele zootje uiteindelijk in de vuilnisemmer terecht komt," verduidelijkte ik hem.

"Hahaha. Ik snap het al. Je zorgt voor een totale omkering, hè? Maar doe het dan wel rigoureus genoeg, zodat je er later geen spijt van krijgt, dat je er nog iets van overeind hebt laten staan," repliceerde Eric.

"Laat dat maar aan mij over. Je moest me nu toch onderhand wel goed genoeg kennen. Bij de pakken neerzitten doet deze jongen niet."

"Oké daar heb ik het ook helemaal niet over. Maar moet je eens horen. Heb jij vandaag nog wat tijd over om een of twee uurtje langs te komen. Ik wil wat met je bespreken en via de telefoon doe ik dat liever niet. Bovendien..."

Hij maakte zijn zin niet af. Opeens klonk hij tamelijk ongewoon en ik ontwaarde iets van geheimzinnigheid of tenminste zoiets als voorzichtigheid. Dus ging ik niet door op de kern van hetgeen hij zojuist gezegd had, maar antwoordde: "Dat is toch zeker geen steek onder water, hè? Je weet toch potverdomme hoe de vork in de steel zit? Man, ik heb tijd om voorlopig zes maanden naar Antarctica te gaan. Maar als dat het is waar je me voor uit wilt nodigen, bespaar je dan de moeite. Want ik zeg je gelijk af, dat ik daar geen bal zin in heb."

"Nee nee, het is geen flauwekul Paul, waar ik je mee lastig zal vallen. D'r valt gewoon een hoop poen te verdienen en aangezien jij en ik wel het een en ander kunnen gebruiken, dacht ik zo jou eens te bellen."

"Poen Eric? Dat klinkt interessant. Hoeveel poen?"

"Genoeg poen!"

"Hmm, geen flauwekul, hè?"

"Geen flauwekul. Absoluut niet."

"Oké zeg, ik ruim Sodom en Gomorra nog een beetje verder op en vanmiddag om half drie ben ik bij je."

"Right. Tot straks dan."

Ik moest eigenlijk niet aan geld denken op dat moment en als ik er dan wel aan dacht, kreeg ik onmiddellijk pijn in mijn buik. De tank was namelijk ad fundum of anders gezegd finaal leeg. Daar had het proces tegen de firma, dat ik had aangespannen wel voor gezorgd. Alle bankrekeningen van ondergetekende stonden momenteel zero. Geen cent te makken!

Eric en geld. Viel dat te rijmen? Eigenlijk niet zo, maar misschien nu wel. Er kon toch wat veranderd zijn?

Ah, er ging me een licht op. Foto's van mooie meiden! Zou dat het soms zijn waar hij me voor nodig had. Nou dan kon-ie toch mooi de pot op. Waar hij ze vandaan haalde was me steeds een raadsel. Maar toegegeven hij kon het en er zijn maar weinigen die het even goed kunnen als hij. Daar was geen twijfel over mogelijk. Sommige waren werkelijk beeldschoon. Fotomodellen en mannequins, Eric had er een hele collectie van.

Hij zou toch verdorie niet denken, dat ik met een album onder de arm naar de redaktie van het een of andere damesblaadje zou stappen om foto's te verpatsen. Het idee alleen al scheen me belachelijk en bovendien zou dat de lege tank ook niet bijvullen op een manier die mij voor ogen stond.

(Overigens wil ik hier bij voorbaat de kans op een misverstand voorkomen! Mooie meiden zijn zeker de moeite waard, maar dan moeten ze tenminste wel binnen handbereik zijn.)

Nee dat kon het niet zijn. Eric wist heel goed, dat ik een dergelijk baantje nooit zou pakken. Enfin het was misschien toch maar beter nog geen voorstelling van zaken te maken en de kwestie tot 's middags te laten rusten.

(wordt vervolgd)

KAPPAGENDA

Als er bij jou in de buurt iets gebeurt waarvan je denkt dat het goed is om daar algemene bekendheid aan te geven, o.a. een vossejacht, een vergadering of zomaar een bijeenkomst dan kun je dat kwijt in onze agenda.
Het beste kun je datgene waarvan je vindt dat het in de *'kappagenda'* opgenomen moet worden even in een briefje zetten en sturen aan ons redaktieadres. (Dat vind je rechtsboven-in op de voorpagina). Je kunt ons natuurlijk ook even bellen.

Donderdag 8 januari 1981: de CB-Spijkenisse houdt een nieuwjaarsreceptie voor al haar leden. (Lid worden dus ?!)

Vrijdag 9 januari 1981: uitzending van het Veronica radio programma "Staande bij" over 27MC-ers. Hilversum 2, tussen 18.00 en 18.40 uur. Van harte aanbevolen.

Zaterdag 10 januari 1981: meeting in de "Klarenbeek" te Middelburg van C.V.W. - Walcheren.

Zondag 11 januari 1981: de Kappafoon bellen voor het laatste CB-nieuws !!!

Dinsdag 13 januari 1981: meeting in koffiehuis "de Laak"(boot), Calantstraat, Den Haag van de A.N.C. Den Haag

Woensdag 14 januari 1981: eens een ouderwets gezellige tokkel op de bak maken en al je goeie voornemens voor 1981 uit laten komen !

Donderdag 15 januari 1981: meeting in café "de Berg", dorpsstraat 41, St. Willebrord van de CB-B.Z.B.

Vrijdag 16 januari 1981: meeting achter de Engelenkerk van de CB Bollenstreek.

Zaterdag 17 januari 1981: QSL-ruilbeurs in "De Oase", Langevelderslag bij Noordwijkerhout. (Werkkanaal 2)

Op 30 januari 1981: organiseert District Bloemenweelde te Heusden zijn jaarlijks nieuwjaarsmaal in het Gildenhuis, Molenstraat te Laarne. Prijs voor de leden 350 Fr., voor niet leden 395 Fr. Op het menu staat soep, varkensvlees of rundsvlees met rundskrans en een stuk taart.

Op 21 en 22 februari 1981: organiseert Belgian Festivity Organisation, een eerste beurs voor CB-ers. Deze beurs gaat door in zaal ALPENSDAL, Filip Williotstraat 22 te Berchem (Antwerpen)

De voetbalploeg waarover wij in ons vorig nummer berichten laat opnieuw van zich horen. Er komt een match in de eerste helft van januari op het thuisplein van Oudenaarde tegen CB-Oudenaarde.

De stations Diver en Para organiseren in februari een ludieke zangpartij voor en door CB-ers.

INSPRAAK

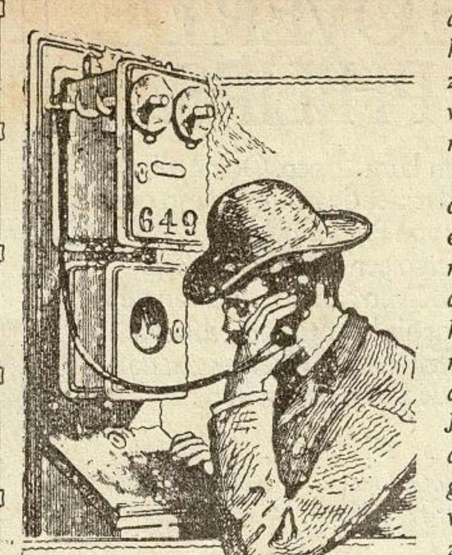

Beste "Kappa?",

Naar aanleiding van het artikel over een strengere aanpak van de PTT in "Kappa?" nr. 3 de volgende reactie:

Reeds lange tijd zijn er ontzettend veel illegale zenders in de lucht, Am-ers, DX-ers, enz...

Deze groep heeft er voor zorggedragen dat er uiteindelijk een legale manier van zenden mogelijk werd, namelijk de MARC regeling. Was het echter de bedoeling dat er een MARC regeling met slechts een half watt FM voor de dag zou komen? Natuurlijk niet !

De naar verhouding betrekkelijk kleine groep van 27MC-ers die illegaal aan het zenden waren hoopten op een veel betere regeling, met veel meer vermogen en veel meer kanalen.

Maar wat gebeurt er nu ? De 27MC wordt vrijgegeven. Stom natuurlijk, oerstom, want wat zijn de gevolgen ?

Veel meer mensen worden geconfronteerd met de zendhobby. Mensen die nog nooit van zenden hadden gehoord, kleuters, galbakken, knijpers, oversexte ladies, enz... Gesprekken die gevoerd worden gaan over de buurman die weer eens stomdronken thuiskwam, het eten dat bij de één of andere friettent weer niet te vreten was, dat opa weer zo'n last van z'n rug had en weet ik wat je verder van allerlei kotsmisselijke onzin over die bak hoort. Is dat nu de bedoeling van de 27MC ?

Welnee, natuurlijk niet. De zendhobby, die door de illegale zendamateurs op allerlei mogelijke manieren is geprobeerd vrij te krijgen, had een geheel andere bedoeling. Het leggen van leuke contacten over verre afstanden bijvoorbeeld. Kennis maken met mede 27MC-ers over de hele wereld, alles vriendschappelijk en correct maar niet op die manier die je nu over je half watt 27MC FM bakje hoort.

De één probeert er net wat beter uit te komen als de ander. Lineairs worden aan de lopende band verkocht en wat krijg je dan ? Juist, in plaats van de kleine groep illegale zenders die voortijds in de lucht waren, een grote, zeer grote groep van 27MC-ers die er op die 22 kanaaltjes een bijzonder grote puinhoop van gaan maken. Jaja, de PTT heeft het zelf uitgelokt. Ik hoor reeds het commentaar van lezers van dit stukje die ongetwijfeld zullen zeggen waarom wordt die vent dan geen 2 meter amateur ? Ja, dat zou ongetwijfeld een goede oplossing zijn maar, ten eerste worden die ook niet van alle blaam gezuiverd, daar wordt ook, al zij het wel veel minder, wel eens slap geouwehoerd. Ten tweede zijn de opleidingen voor de A, B, C of D machtigingen dermate moeilijk, dat ze voor iemand die totaal niet thuis is in de electrotechniek bijna niet te volgen zijn. Zo iemand kan juist een ontzettend positief station zijn, die een leuk gesprek kan voeren met iemand en zich goed aan de "regels" van onze hobby houdt. Opleidingen voor A, B, C of D-machtigingen die door en door technisch zijn, waarom eigenlijk ? Als je opgaat voor je rijexamen hoef je toch ook niet de auto in elkaar en uit elkaar te kunnen zetten ? Leer je hoe je een zekering moet vervangen, hoe je een wiel moet verwisselen ? Verder het maar !

De auto is goedgekeurd voor deelname aan het verkeer. Je kunt er mee rijden, je weet de verkeersregels. Dat is alles. Waarom kan dat ook niet bij de zendhobby ? Je koopt een goedgekeurde bak en die mag dan ook net zo zwaar zijn als de 2 meter A amateurs gebruiken. Je weet de regels van het zenden. Is dat dan niet voldoende ? Als dat gezeik over de wet van Ohm, een weerstandje zus of een transistorje zo is dan toch onzin ?

Ja mensen, Papa Tango Tango's wil is wet. Ook vind ik een groot hiaat in onze wetgeving dat illegaal zenden een "Misdrijf" is. De straf voor illegaal zenden is soms nog zwaarder dan de straf voor stelen, of mishandeling. Wat is er nu vreedzamer dan een positief leuk gesprek te hebben, praten, alleen maar praten, met iemand die je geheel niet kent. Misdrijf noemen ze dat !

Het is een bijzonder beroerde situatie dat de PTT het alleen monopolie hier heeft. Ook is het jammer dat wij alles maar slikken en tegen alles ja en amen zeggen. Natuurlijk, regels moeten er zijn, maar waarom komt er geen Wet die voorschrijft dat alle ontvangsttoestellen zoals radio en TV alleen die frequenties kunnen ontvangen waarvoor ze bestemd zijn en dus door middel van een ingebouwde filter of ontstoringsset, ongevoelig zijn voor 27MC golven ?

Hierdoor gaat misschien de prijs van een TV-toestel met 1 gulden of 15 frank omhoog, doch is niet iedereen daarmee gebaat ?

Ja, zo kan je uren doorgaan om je klachten te spuien maar ze blijven daar in Den Haag toch kortzichtig.

Boxer

Beste Kappa,

Een paar maanden geleden deed ik per toeval een tokkeltje met een station *Kidouche*, uit de lokatie Gent. De persoon vroeg mij om, als het mogelijk zou zijn, postzegels of een aanzichtkaart te willen sturen aan zijn schoonzus, een zwaar gehandicapt meisje. Wij ontvingen in retour van de ouders van Annie, een hartelijke brief, die wij hieronder citeren.

Lieve mensen,

Ik wil u van harte feliciteren en danken voor uw vriendelijkheid. Namelijk voor het opsturen van postzegels voor mijn dochter Annie.

U weet misschien door mijn schoonzoon, die CB-er is dat mijn dochter zwaar gehandicapt is en het sparen van postzegels en kaartjes is het enige waar zij zich mee bezig kan houden.

Ik ben u daarom ontzettend dankbaar voor de blijken van mede gevoelens en stuur u de hartelijke groeten.

De familie Rogiest-Naessens
Westveldstraat 36
9110 St. Amandsberg

Nu doe ik beroep op de lezers van "Kappa?" zij kunnen dit meisje een enorm groot genoegen doen met het sturen van een kaartje of QSL-kaart van hun station. Bezorg haar een onvergetelijk 1981. Wij hopen op de medewerking van iedere goede CB-er.

Boxer en Lady

En nu maar hopen dat de PTT al die zakken vol post wel aankan...
(Red.)

TE KOOP: Middengolfzender (100 Watt), incl. modulator en automatische modulatie begrenzer en antenne Tuning Unit. Geheel compleet *Fl* 625,- (9.300 Fr.). Brieven onder nummer 00289.

KAPPAATJES

Iedereen heeft altijd wel eens iets waarvan hij of zij denkt: "Dat heb ik eigenlijk niet meer nodig", terwijl een ander er vaak om zit te springen.
Het probleem is vaak *HOE* raak je het kwijt. Vanaf heden is dat echter geen probleem meer. Je plaatst gewoon een kappaatje door onderstaande bon in te vullen uit te knippen en dan ons toe te sturen. Makkelijker kan het niet. Op die manier wordt je advertentie voortaan onder de aandacht van 75.000 medelezers gebracht. Verspreidt over heel België en Nederland. Dus, als je iets te verkopen hebt, iets wil ruilen, QSL-kaarten verzamelt of noem maar op: gewoon een KAPPAATJE plaatsen!

Wie QSL-kaarten wil ruilen kan het doen bij: Ruilcentrum Doedelzak. L.T. Willemotlaan 101 - 9910 Mariakerke - België.

DRINGEND GEZOCHT: Informatie en prijslijsten van FM-zenders kristalgestuurd. Schapman Bart, Ijzerlaan 33 - 8160 Diksmuide - België

Met spoed gevraagd: PROFESSIONELE RADIO-DISC JOCKEY min. leeftijd: 22 jaar. sollicitaties richten aan: Carl de Jong Productions, Postbus 725 -. Arnhem

---

Gezocht: Informatie + prijslijst over FM-zenders kristalgestuurd. Schrijven naar: Bart Schapman, Ijzerlaan 33 8160 Diksmuide.

"Zou je ze nog wel eens willen horen, die fantastische programma's van de zeezenders ?" Radio Veronica, Radio Caroline, Radio Mi-Amigo, Radio Atlantis en Radio Noordzee Internationaal. Nu op cassette C60. Maak je eigen keus uit een overzicht, dat je aan kunt vragen bij: Carl De Jong Productions, Postbus 725 -1 Arnhem Nederland.

QSL-kaarten ruilen? Stuur 6 kaarten aan: NERO, Zoutestraat 109 - 4561 TB Hulst. 100% retour!

Gevraagd: QSL-kaarten sturen naar: Lateste Ronny, Twaalf Geneten 20 8310 Brugge 3. 100% kaart retour.

Wie heeft meer informatie over richtantennes. Prijs, Merk, behaalde resultaten. Schrijven naar: Wim Deckers, Prins Boudewijnlaan 161 2520 Edegem.

Wie stuurt deze Lady de mooiste QSL-kaart ? 100% berichtje en kaart retour. Lady Wilde Roos, postbus 44 - 8880 AA Terschelling.

"Hé, wil jij zo'n origineel Radio Caroline T-shirt met een afbeelding van het schip en de tekst: *Radio Caroline Loving Awareness* ?" Schrijf dan aan: Carl De Jong Productions, Postbus 725 -, Arnhem - Nederland.

Nu je eigen proffesionele jinglepakket met station-identification, D.J. naam, spots en discotheek promo's ! Voor een te gek lage prijs aangeleverd op band, cassette of N.A.B. cartridge. Informatie bij: Carl De Jong Productions, Postbus 725 - Arnhem (NL.)

QSL-kaarten sturen naar L. Monaco, Postbus 10 - 8260 Aartrijke - België. Kaart retour.

TE KOOP: SOMMERKAMP TS780DY (100W) *Fl* 950,- (± 14.250 Fr.) Brieven aan Redactie sturen.

QSL-kaarten ruilen ? Stuur een kaart naar: M. Antheunis, Mozartstraat 9 - 4571 XH Axel (Nederland)

GEVRAAGD: QSL-kaarten. Te sturen aan: Robert, Langeweidestraat 166 3631 Boorsem - België. 100% kaart retour.

INTERESSANT TOKKELTJE OVER DE JONGSTE BAKKIES VAN PHILIPS.

Nu Jan en alleman de 27 MC mag gebruiken, wordt het voor de oprechte liefhebber natuurlijk zaak om met een goed, professioneel bakkie binnen te komen. Philips maakt ze. (P)apa (T)ango (T)ango heeft ze bekeken en z'n stempel erop gezet, dat zit wel goed.

Het gaat om twee mobiele bakkies, waarvan eentje zeer luxe en minimaal van afmetingen is, en de ander is zo ongeveer het mooiste wat je onder de 500 gulden kunt kopen. Ook het base station mag er zijn, dat ziet de kenner in een oogopslag. Alle bakkies van Philips hebben 22 kanalen, dus meldt zich een breaker, dan ben je pas na 21 keer opschuiven aan het eind van de rit. Ook handig, voor als het dringen geblazen is.

Omdat harde feiten toch meer zeggen dan woorden, laten we de feiten de rest van het werk doen:

MARC/CB 22 AP 569 + 22 AP 369. Op basis van de voortreffelijke AP 369 werd dit basisstation gebouwd. Dus 220 V voeding. Met ingebouwde spanningsomvormer en speciale spraakluidspreker. Bruto-adviesprijs f 699,–.

MARC/CB 22 AP 369. Mobiele installatie. Digitale kanaaluitlezing. Kanaalkiezer in 2 richtingen instelbaar. LED signaalsterkteschaal bij zenden en ontvangen. Tuimelschakelaars voor RF Gain en Delta Tune. Draairegelaar voor squelch. Ingebouwde spraakluidspreker. PLL frequentie-synthesizer voor haarzuivere afstemming. Bruto-adviesprijs f 449,–.

Philips heeft een brochure met gebruiksmogelijkheden van de MARC/CB apparatuur voor u klaarliggen. Schrijft u naar: Philips Nederland B.V., Afd. MARC, 5600 PB Eindhoven.

MARC/CB 22 AP 399. De absolute topper. Alle belangrijke functies op de mike: elektronische kanaalkeuze op en neer met versneller en digitale uitlezing; zend/ontvangtoets, LED signaalsterkteschaal, zendindicator, emergencytoets, volume- en squelchregelaar. Op de control box: stand by, noise blanker en power mike. Bruto-adviesprijs f 859,–.

PAK 'N MARC VAN PHILIPS. PAK JE 'N PRIMA BAKKIE.

PHILIPS

Compu 2000: een markt vol ideeën over automatisering.

Compu 2000 is o.a. dealer van ITT/Apple, NorthStar Horizon, ISC/Intecolor, Compucolor II + Tutor, Data General Micro-NOVA, Texas Instruments, CBM-Commodore, Siemens PC100, Rockwell AIM65, KIM, Tandy TRS-80 en CIT-Pascal microcomputersystemen. Daarnaast is Compu 2000 leverancier van o.a. MTU produkten (grafische interfaces), Hazeltine, Soroc en Beehive terminals, printers van de merken Malibu, Facit, Anadex, NEC, Qume, Miniterm, Centronics, Swiss Line, Teletype, enz.
De MICROSAVE Software Group, een divisie van Compu 2000, ontwikkelt en levert interessante softwarepakketten, o.a. van Peachtree, Microtrend, Microsoft en Microsave.
Compu 2000 beschikt over een goed gedocumenteerde bibliotheek met ruim 200 rechtstreeks uit de USA geïmporteerde titels. En natuurlijk heeft Compu 2000 allerlei noodzakelijke produkten in voorraad zonder welke een computersysteem niet kan werken: inktlinten en carbonlintcassettes, pinfeed computerpapier met of zonder zelfklevende etiketten, thermisch en electrostatisch papier, opbergsystemen voor disks en cassettes, computermeubilair, enz.

Compu 2000: Nederlands grootste ComputerMarkt.

COMPU 2000®
hardware & software b.v.

PRODUCTIEMAATSCHAPPIJ ZOEKT MET SPOED ENIGE:

RADIO DISC-JOCKEY'S

Min. leeftijd 22 jaar - ervaring vereist
Schriftelijke sollicitaties voorzien van auditietape sturen aan:
Carl de Jong Productions, Postbus 725 - Arnhem, Nederland.

FOTOBOEK CAROLINE

Op de voorpagina de allerlaatste kleurenfoto van het ms. MI AMIGO genomen door D.J. Hugo de Groot op maandag 17 maart 1980.

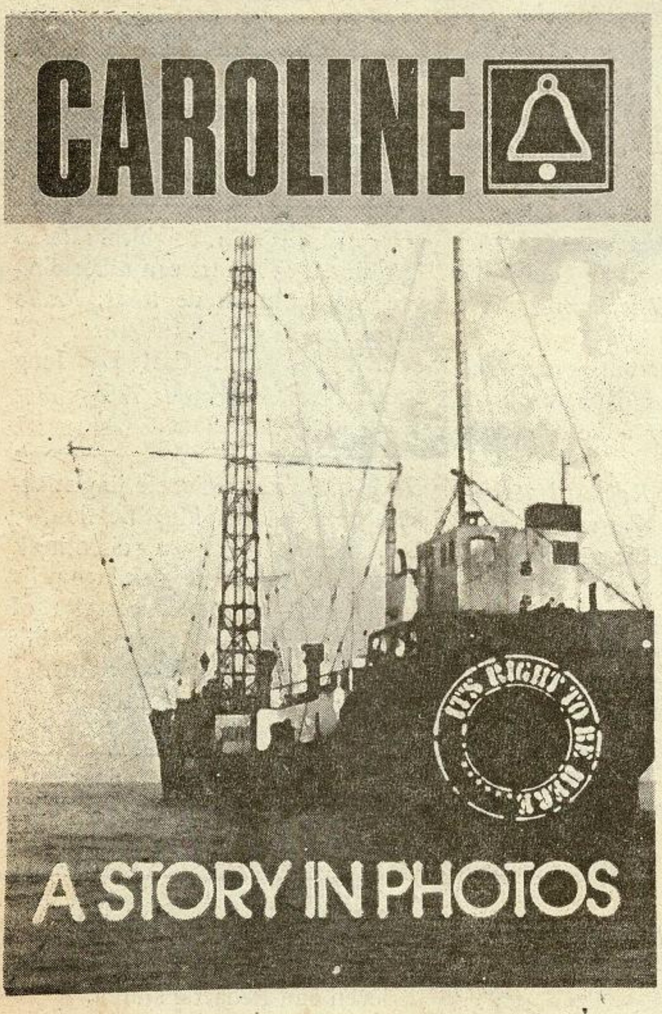

DE VOLLEDIGE GESCHIEDENIS IN EEN FOTOBOEK VAN

EEN SCHITTEREND DOCUMENT OVER EEN ROEMRUCHTE PERIODE.

17 JAAR RADIO CAROLINE VAN 1964 TOT EN MET 1980

Alle perioden in woord en beeld: RADIO CAROLINE SOUTH
RADIO CAROLINE NORTH
RADIO SEAGULL
RADIO ATLANTIS
RADIO MI AMIGO
RADIO CAROLINE

RADIO CAROLINE

Deze eenmalige uitgave is een productie van:

3 MASTER PRODUCTIONS

en is verkrijgbaar bij: (door storting van *Fl.* 20,- of 300Fr.)

Voor Nederland:	en	Voor België
3 MASTER PRODUCTIONS	St. MEDIA COMMUNICATIE	UNIVERS BOEKHANDEL
Postbus 65	Postbus 53121 *Tel.020-721141*	Hundelgemsesteenweg 310
7020 AB Zelhem	1007 RC Amsterdam	9220 Merelbeke - Tel.091/30.09.09
Postgiro: 40.55.650	Postgiro: 40.65.700	Rek. nr. 290-0198782-50
Rabo-Bank: 37.47.25.512	Banque de Paris: 63.44.95.216	Postcheck rek. 000-0137402-50

NORTH, EAST, SOUTH AND WEST CAROLINE IS STILL THE BEST !